



แผนพัฒนาท้องถิ่น

(พ.ศ.๒๕๖๑ - ๒๕๖๕)

(เพิ่มเติม ฉบับที่ ๑)

องค์การบริหารส่วนตำบลคูฮิ่ง

โดย

องค์การบริหารส่วนตำบลคูฮิ่ง

หมู่ที่ ๒ ตำบลคูฮิ่ง อำเภอหนองฮี จังหวัด

ร้อยเอ็ดโทรศัพท์ ๐๔๓-๕๐๑๙๒๘



ประกาศองค์การบริหารส่วนตำบลดุกอิ่ง
เรื่อง การประกาศใช้แผนพัฒนาท้องถิ่น (พ.ศ. ๒๕๖๑ - ๒๕๖๕)
(เพิ่มเติม ฉบับที่ ๑)

.....
ตามที่องค์การบริหารส่วนตำบลดุกอิ่ง ได้ประกาศใช้แผนพัฒนาท้องถิ่น (พ.ศ.๒๕๖๑ - ๒๕๖๕) เมื่อวันที่ ๑๗ มิถุนายน ๒๕๖๒ และได้มีมติที่ประชุมสภาองค์การบริหารส่วนตำบลดุกอิ่ง ในการประชุมสภาสมัยวิสามัญที่ ๑/๒๕๖๒ เมื่อวันที่ ๑๗ มิถุนายน ๒๕๖๒ นั้น

อาศัยอำนาจตามความในข้อ ๒๒ แห่งระเบียบกระทรวงมหาดไทยว่าด้วยการจัดทำแผนพัฒนาขององค์กรปกครองส่วนท้องถิ่น (ฉบับที่ ๓) พ.ศ.๒๕๖๑ เพื่อเพิ่มเติมแผนพัฒนาท้องถิ่น (๒๕๖๑-๒๕๖๕) (ฉบับที่ ๑) องค์การบริหารส่วนตำบลดุกอิ่ง จึงขอประกาศใช้แผนพัฒนาท้องถิ่น (๒๕๖๑-๒๕๖๕) (เพิ่มเติมฉบับที่ ๑) ที่ได้มีมติในการประชุมสภาองค์การบริหารส่วนตำบลดุกอิ่ง สมัยวิสามัญที่ ๒/๒๕๖๒ เมื่อวันที่ ๗ ตุลาคม ๒๕๖๒ เพื่อใช้เป็นแนวทางในการพัฒนาท้องถิ่นและประกาศให้ประชาชนทราบโดยทั่วกัน

จึงประกาศให้ทราบโดยทั่วกัน

ประกาศ ณ วันที่ ๗ เดือน ตุลาคม พ.ศ. ๒๕๖๒

(นายจรูญ เวียงแก้ว)

นายกองค์การบริหารส่วนตำบลดุกอิ่ง

คำนำ

ตามที่ องค์การบริหารส่วนตำบลคู้อิ่ง ได้ประกาศใช้แผนพัฒนาท้องถิ่นสี่ปี (พ.ศ. ๒๕๖๑ - ๒๕๖๔) เมื่อวันที่ ๓๑ ตุลาคม ๒๕๕๙ ไปแล้วนั้น

ทั้งนี้ เพื่อให้การบริหารงานในการพัฒนาพื้นที่และเพิ่มศักยภาพในการบริหารจัดการ ขององค์การบริหารส่วนตำบลคู้อิ่ง เป็นไปอย่างมีประสิทธิภาพ จึงมีความจำเป็นในการแก้ไขเพิ่มเติมแผนงานในแผนพัฒนาท้องถิ่นสี่ปี (พ.ศ. ๒๕๖๑ - ๒๕๖๔) ฉบับที่ ๒ ซึ่งจะดำเนินการระหว่างงบประมาณ พ.ศ. (พ.ศ. ๒๕๖๑ - ๒๕๖๔) นั้น

อาศัยอำนาจตามความในข้อ ๕ แห่งระเบียบกระทรวงมหาดไทยว่าด้วยการจัดทำแผนพัฒนาขององค์กรปกครองส่วนท้องถิ่น พ.ศ. ๒๕๔๘ และที่แก้ไขเพิ่มเติม หนังสือกระทรวงมหาดไทย ด่วนที่สุด ที่ มท ๐๘๑๐.๓/ว๒๙๓๑ ลงวันที่ ๑๕ พฤษภาคม ๒๕๖๒ ชักซ้อมแนวทางการทบทวนแผนพัฒนาท้องถิ่น พร้อมทั้งกำหนดระยะเวลาจัดทำแผนพัฒนาท้องถิ่นเป็นระยะเวลาห้าปี (พ.ศ.๒๕๖๑-๒๕๖๕) (เพิ่มเติมฉบับที่ ๑) ที่ได้มติที่ประชุมสภาองค์การบริหารส่วนตำบลคู้อิ่ง ในการประชุมสภาสมัยวิสามัญที่ ๒/๒๕๖๒ เมื่อวันที่ ๗ ตุลาคม ๒๕๖๒ เพื่อใช้เป็นแผนการดำเนินงานวางแผนการใช้จ่ายงบประมาณเพื่อพัฒนาองค์กรและแก้ไขปัญหาให้กับประชาชนในพื้นที่ตำบลคู้อิ่งต่อไป

คณะกรรมการพัฒนา
องค์การบริหารส่วนตำบลคู้อิ่ง
มิถุนายน ๒๕๖๒

อนุมัติ

(นายจรูญ เวียงแก้ว)
องค์การบริหารส่วนตำบลคู้อิ่ง

ส่วนที่ ๑

สภาพทั่วไปและข้อมูลพื้นฐาน

๑ ด้านกายภาพ

๑.๑ ท่าเลที่ตั้งตำบล

องค์การบริหารส่วนตำบลดุกอิ่ง ตั้งอยู่หมู่ที่ ๒ บ้านวาริเกษม ตำบลดุกอิ่ง อำเภอหนองฮี จังหวัดร้อยเอ็ด อยู่ห่างจากอำเภอหนองฮี ประมาณ ๑๐ กิโลเมตร อยู่ห่างจากจังหวัดร้อยเอ็ด ประมาณ ๙๐ กิโลเมตร เป็น ๑ ใน ๔ ตำบลในเขตอำเภอหนองฮี จังหวัดร้อยเอ็ด มีอาณาเขตพื้นที่อยู่ติดกับท้องถิ่นใกล้เคียง ๔ ส่วน คือ เขตเทศบาลตำบลหนองฮี, องค์การบริหารส่วนตำบลเด่นราษฎร์, องค์การบริหารส่วนตำบลสาวแห และเขตองค์การบริหารส่วนตำบลยางคำ อำเภอโพนทราย

แผนที่องค์การบริหารส่วนตำบลดุกอิ่ง

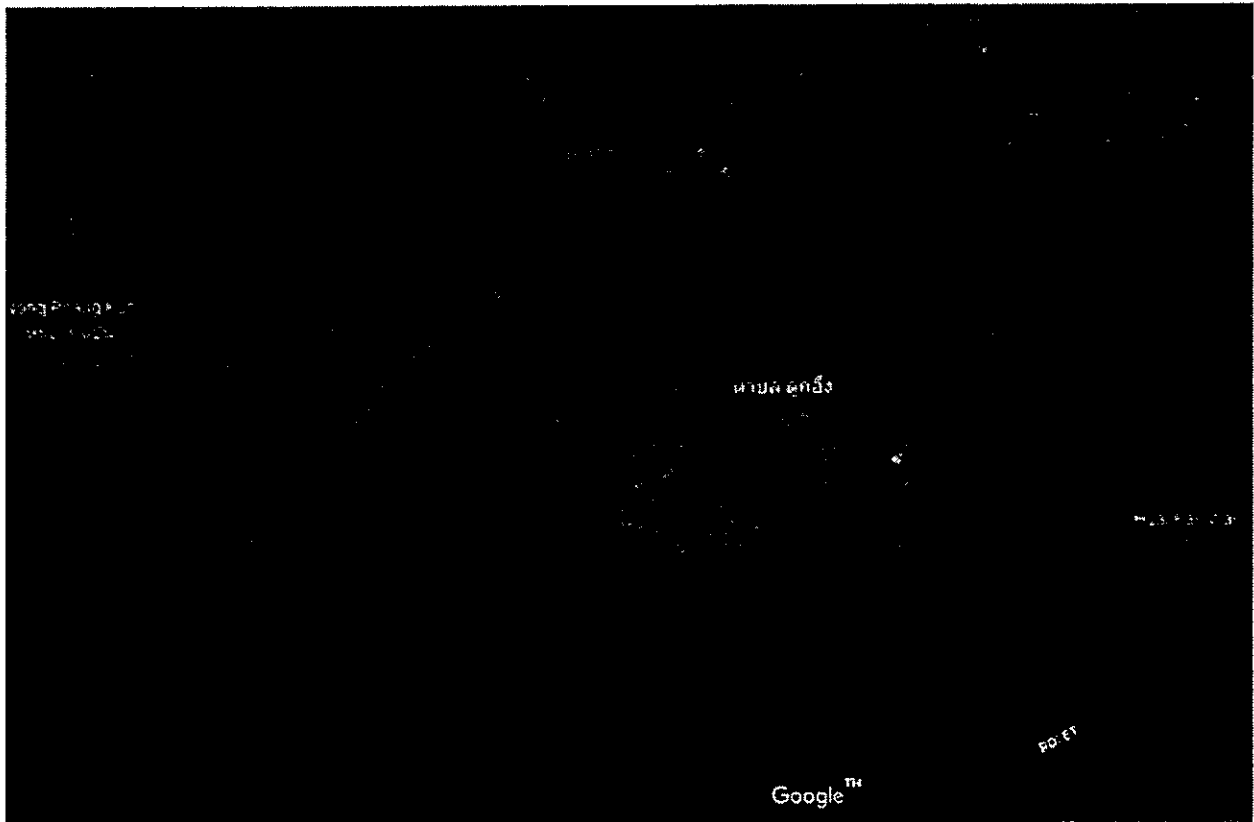

๑.๒ ประวัติความเป็นมา/ลักษณะภูมิประเทศ

มีข้อสันนิษฐานว่า เมื่อสมัยก่อนลักษณะภูมิประเทศโดยทั่วไปของเมืองศรีภูมิหรืออำเภอสุวรรณภูมิในปัจจุบันเป็นพื้นที่แห้งแล้งชาวบ้านเรียกดินแดนแห่งนี้ว่าทุ่งกุลาร้องไห้ ผู้คนอพยพหนีความแห้งแล้งมาตั้งบ้านเรือนในเขตพื้นที่ที่อุดมสมบูรณ์ มีป่าไม้ แหล่งน้ำ ซึ่งก็รวมถึงบริเวณพื้นที่บ้านดุกอิ่งในปัจจุบัน เพราะมีลักษณะเป็นป่าดงดิบมีไม้نانาพันธ์ อุดมสมบูรณ์ไปด้วยของป่า มีสัตว์ป่าอาศัยอยู่มากมาย เช่น ลิง กูเหลือม เสือ เก้ง กวาง ปัจจุบันคงเหลือ

เฉพาะสิ่งซึ่งถือเป็นสัญลักษณ์ของหมู่บ้านจากนั้นก็ได้มีการแยกย้ายไปตั้งบ้านเรือนในเขตพื้นที่ใกล้เคียง เช่นบ้านหนองแห้ว หนองบัวทอง บ้านสีสุกและบ้างก็ว่า เหตุที่ได้ชื่อว่า"บ้านดุกอึ้ง"มีคำบอกเล่าว่าเนื่องจากมีต้นไม้ชื่อ "ต้นดุกอึ้ง" ขึ้นอยู่มากมาย บ้างก็ว่ามีอึ่งอ่างมากมายจึงได้ชื่อว่า "บ้านดุกอึ้ง" และเมื่อมีการจัดระเบียบการปกครองท้องถิ่นขึ้นจึงได้รวบรวมเอาหมู่บ้านต่างๆขึ้นเป็น "ตำบลดุกอึ้ง" ในปัจจุบันโดยใช้ชื่อตำบลจากบ้านดุกอึ้ง หมู่ ๑

เนื้อที่

องค์การบริหารส่วนตำบลดุกอึ้ง มีเนื้อที่ประมาณ ๙๒.๖ ตารางกิโลเมตร หรือประมาณ ๕๗,๘๗๕ ไร่

ภูมิประเทศและอาณาเขต

องค์การบริหารส่วนตำบลดุกอึ้ง มีพื้นที่ส่วนใหญ่เป็นที่ราบ ประกอบด้วย ทุ่งนา และป่าไม้ เป็นที่ราบลุ่ม มีลำน้ำเสียวเป็นแหล่งน้ำที่มีความสำคัญ ลักษณะพื้นที่เป็นดินร่วนปนทรายเหมาะแก่การเพาะปลูก โดยเฉพาะฤดูฝน ต้องอาศัยน้ำจากธรรมชาติ คือ น้ำฝน เท่านั้น

แหล่งน้ำที่มีความสำคัญคือ ลำน้ำเสียว เป็นเส้นกั้นเขตแดนระหว่างอำเภอหนองฮี และอำเภอโพนทราย ซึ่งไหลผ่านหมู่บ้านที่เป็นพื้นที่บริการดังนี้ คือบ้านหนองไสล หมู่ ๗ บ้านหนองจานหมู่ ๘ บ้านราษฎร์รังสีหมู่ ๑๒ บ้านวาริเกษม หมู่ที่ ๒ บ้านสีสุก หมู่ ๕ และบ้านธาตุจอมศรี หมู่ ๔ มีความสำคัญในด้านการทำประมงน้ำจืด การเกษตรกรรม มีอาณาเขตพื้นที่ติดต่อกับตำบลและอำเภอต่าง ๆ ดังนี้

ทิศเหนือ	จรดกับเทศบาลตำบลหนองฮี และตำบลสาวแห อำเภอหนองฮี
ทิศใต้	จรดกับอำเภอโพนทราย
ทิศตะวันออก	จรดกับตำบลสาวแห อำเภอหนองฮี
ทิศตะวันตก	จรดกับตำบลเด่นราษฎร์ อำเภอหนองฮี

๑.๓ ภูมิอากาศ

มีลักษณะภูมิอากาศ ๓ ฤดู คือ

- ฤดูร้อน เริ่มตั้งแต่ เดือนกุมภาพันธ์ - พฤษภาคม
- ฤดูฝน เริ่มตั้งแต่ เดือนมิถุนายน - กันยายน
- ฤดูหนาว เริ่มตั้งแต่ เดือนตุลาคม - มกราคม

๑.๔. ลักษณะของดิน

จากแผนที่แสดงความเหมาะสมของดินกับพืชเศรษฐกิจ กรมพัฒนาที่ดินได้จำแนกกลุ่มชุดดิน ตำบล ดุกอึ้ง อำเภอ ดุกอึ้ง จังหวัดร้อยเอ็ด ได้จำนวน ๕ กลุ่มชุดดิน ดังนี้

กลุ่มชุดดินที่ ๑. ดินหินกอง พื้นที่ ๖๐ เพอร์เซ็นต์ เหมาะสำหรับ ใช้ปลูกข้าว อยู่ในหมู่ที่ ๑,๒,๔,๙,๑๐,๑๑,๑๕ ปัจจุบันใช้การ ปลูกข้าว

กลุ่มชุดดินที่ ๒ ดินอัน พื้นที่ ๒๐ เพอร์เซ็นต์ เหมาะสำหรับ พืชไร่ อยู่ในหมู่ที่ ๒,๕ ปัจจุบันใช้ในการ เป็นที่ปลูกหญ้าเลี้ยงสัตว์

กลุ่มชุดดินที่ ๓ ดินขุมแสง พื้นที่ ๖ เพอร์เซ็นต์ เหมาะสำหรับ ปลูกข้าว อยู่ในหมู่ที่ ๗,๑๐ ปัจจุบันใช้ในการ ปลูกข้าว และการเกษตรอื่นๆ

กลุ่มชุดดินที่ ๔ ดินชุดบางนารา พื้นที่ ๑๐ เพอร์เซ็นต์ เหมาะสำหรับใช้ทำสวน ปลูกพืชผัก อยู่ในหมู่ที่ ๘,๑๒ ปัจจุบันใช้ในการทำสวนและการเกษตรอื่น ๆ

กลุ่มชุดดินที่ ๕ ดินชุดโคราช พื้นที่ ๔ เพอร์เซ็นต์ ของตำบล เหมาะสำหรับใช้เป็นทำเลที่ปลูกหญ้าเลี้ยงสัตว์ อยู่ในหมู่ที่ ๓ ปัจจุบัน เป็นที่ปลูกหญ้าเลี้ยงสัตว์ของชุมชน

๒. ด้านการเมือง/การปกครอง ประกอบด้วย

๒.๑ คณะผู้บริหารองค์การบริหารส่วนตำบลตุ๊กอึ้ง จำนวน ๔ คน ประกอบด้วย

- | | |
|-------------------------|------------------------------|
| ๑. นายจรูญ เวียงแก้ว | นายกองค์การบริหารส่วนตำบล |
| ๒. นายสมมิตร สีสาวแห | รองนายกองค์การบริหารส่วนตำบล |
| ๓. นายสมศรี วิเศษวงษา | รองนายกองค์การบริหารส่วนตำบล |
| ๔. นางสาวเกษมณี รวมจิตร | เลขานุการนายก อบต. |

๒.๒ สมาชิกสภาองค์การบริหารส่วนตำบลตุ๊กอึ้ง จำนวน ๓๔ คน ประกอบด้วย

- | | |
|------------------------------|------------------------|
| ๑. นายวิระ โคกจันทิก | ประธานสภา อบต. |
| ๒. นายประสงค์ อะอองศรี | รองประธานสภา อบต. |
| ๓. นางนันทวัล สีสาวแห | สมาชิก อบต. หมู่ที่ ๑ |
| ๔. นางสาวารี กมลเลิศ | สมาชิก อบต. หมู่ที่ ๒ |
| ๕. นายประหัต เกษน้ำใส | สมาชิก อบต. หมู่ที่ ๒ |
| ๖. นายสำราญ อ่างสุวรรณ | สมาชิก อบต. หมู่ที่ ๓ |
| ๗. นางกองศรี แสงวงผล | สมาชิก อบต. หมู่ที่ ๓ |
| ๘. นายปราณี เพ็ญทองดี | สมาชิก อบต. หมู่ที่ ๔ |
| ๙. นายบุญตา ละออ | สมาชิก อบต. หมู่ที่ ๔ |
| ๑๐. นางทองย้อย บุญชม | สมาชิก อบต. หมู่ที่ ๕ |
| ๑๑. นางสาวสำเนียง ถิ่นทัพไทย | สมาชิก อบต. หมู่ที่ ๕ |
| ๑๒. นายสมร จนนุตร | สมาชิก อบต. หมู่ที่ ๖ |
| ๑๓. นายชัยรัตน์ เรืองสนาม | สมาชิก อบต. หมู่ที่ ๖ |
| ๑๔. นายชัยนง ศรีหามงคล | สมาชิก อบต. หมู่ที่ ๗ |
| ๑๕. นายอำนาจ วิเศษวงษา | สมาชิก อบต. หมู่ที่ ๗ |
| ๑๖. นายมนูญ เข้มทอง | สมาชิก อบต. หมู่ที่ ๘ |
| ๑๗. นายประเสริฐ สังการี | สมาชิก อบต. หมู่ที่ ๙ |
| ๑๘. นายสุรัตน์ แสงเสนา | สมาชิก อบต. หมู่ที่ ๙ |
| ๑๙. นางหล้าน้อย สุทธิธรรม | สมาชิก อบต. หมู่ที่ ๑๐ |
| ๒๐. นายโกศรี แสงเวียง | สมาชิก อบต. หมู่ที่ ๑๐ |
| ๒๑. นายเทียน นาสุนิทร์ | สมาชิก อบต. หมู่ที่ ๑๑ |
| ๒๒. นายประกาศ ศรีบุตดา | สมาชิก อบต. หมู่ที่ ๑๑ |
| ๒๓. นายวิเชียร วิเศษวงษา | สมาชิก อบต. หมู่ที่ ๑๒ |
| ๒๔. นายสุริยันต์ สุวรรณโน | สมาชิก อบต. หมู่ที่ ๑๓ |
| ๒๕. นายอดุล ศิริสำราญ | สมาชิก อบต. หมู่ที่ ๑๔ |
| ๒๖. นายทองคุณ เนื้อขาว | สมาชิก อบต. หมู่ที่ ๑๕ |
| ๒๗. นายวิบูลย์ ยามสุข | สมาชิก อบต. หมู่ที่ ๑๕ |
| ๓๘. นายชมภู เดชศรี | สมาชิก อบต. หมู่ที่ ๑๖ |
| ๓๙. นางนิต ศรีพลัง | สมาชิก อบต. หมู่ที่ ๑๗ |
| ๓๐. นายพนธ์ บัวศรีคำ | สมาชิก อบต. หมู่ที่ ๑๗ |

๒.๓ เขตการปกครอง มีจำนวนหมู่บ้านในเขตการปกครองทั้งหมด ๑๗ หมู่บ้าน จำนวนครัวเรือน รวมทั้งสิ้น ๒,๐๓๖ ครัวเรือน ดังนี้

หมู่ที่ / บ้าน	ชื่อผู้ปกครอง	จำนวนครัวเรือน	ตำแหน่ง
หมู่ที่ ๑ บ้านดุกอึ้ง	นายนิยม ฤกษ์ยาม	๑๓๘	กำนันต.ดุกอึ้ง
หมู่ที่ ๒ บ้านวาริเกษม	-	๒๓๐	ผญบ.
หมู่ที่ ๓ บ้านหนองแห้ว	นายสมัย จันทร์ทอง	๑๑๐	ผญบ.
หมู่ที่ ๔ บ้านธาตุจอมศรี	นายอุทัย จันทะโมสร	๙๕	ผญบ.
หมู่ที่ ๕ บ้านสีสุก	นายสุวิทย์ อักษร	๑๕๗	ผญบ.
หมู่ที่ ๖ บ้านหนองบัวแดง	นายโสธร สุธอวน	๑๑๗	ผญบ.
หมู่ที่ ๗ บ้านหนองไศล	นางสาวสยาม ฤกษ์ยาม	๑๔๗	ผญบ.
หมู่ที่ ๘ บ้านหนองจาน	นายณัฐพงษ์ ดวงมา	๑๗๒	ผญบ.
หมู่ที่ ๙ บ้านโนนสะอาด	นายพนมกร เสียงเย็น	๒๐๗	ผญบ.
หมู่ที่ ๑๐ บ้านหนองแซง	นายก้าน ปักชี	๑๒๗	ผญบ.
หมู่ที่ ๑๑ บ้านศรีเจริญ	นายทรงพล ร้อยมาลี	๘๐	ผญบ.
หมู่ที่ ๑๒ บ้านราษฎร์รังษี	นายเสนอ สามสี	๑๓๖	ผญบ.
หมู่ที่ ๑๓ บ้านหนองบัวทอง	นายไพโรศาล จันทร์แดง	๕๖	ผญบ.
หมู่ที่ ๑๔ บ้านหนองเป็ดก่า	นายไพโรวัลย์ สีดาคำ	๒๒	ผญบ.
หมู่ที่ ๑๕ บ้านธาตุพัฒนา	นายประสิทธิ์ ละออ	๑๑๙	ผญบ.
หมู่ที่ ๑๖ บ้านไร่พัฒนา	นายวัฒนา พาสิงห์	๒๒	ผญบ.
หมู่ที่ ๑๗ บ้านหนองแคเจริญสุข	นายณรงค์ชัย อูรพนม	๑๑๑	ผญบ.
รวม		๒,๐๓๖	

๓. ประชากร

จำนวนครัวเรือนและจำนวนประชากรของตำบลดุกอึ้ง จากข้อมูลทะเบียนราษฎร์ของอำเภอหนองฮี ข้อมูล ณ เดือน กรกฎาคม ๒๕๖๑ มีจำนวนทั้งสิ้น ๘,๓๖๒ คน จำแนกเป็น ชาย ๔,๒๔๗ คน หญิง ๔,๑๑๕ คน จำนวนประชากรเปรียบเทียบ

หมู่ที่	บ้าน	๒๕๖๐			๒๕๖๑			๒๕๖๒		
		ชาย	หญิง	รวม	ชาย	หญิง	รวม	ชาย	หญิง	รวม
๑	บ้านดุกอึ้ง	๒๘๕	๒๘๑	๕๖๖	๒๘๕	๒๘๒	๕๖๗	๒๗๖	๒๗๙	๕๕๕
๒	บ้านวาริเกษม	๔๗๓	๔๗๐	๙๔๓	๔๖๘	๔๖๘	๙๓๖	๔๕๘	๔๕๕	๙๑๓
๓	บ้านหนองแห้ว	๒๓๓	๑๘๘	๔๒๑	๒๓๓	๑๘๗	๔๑๘	๒๒๙	๑๘๙	๔๑๘
๔	บ้านธาตุจอมศรี	๒๑๗	๑๙๘	๔๑๕	๒๑๙	๑๙๙	๔๑๘	๒๐๗	๑๙๗	๔๐๔
๕	บ้านสีสุก	๓๒๘	๓๔๔	๖๗๒	๓๓๑	๓๔๐	๖๗๑	๓๓๑	๓๓๔	๖๖๕
๖	บ้านหนองบัวแดง	๒๑๒	๒๑๑	๔๒๓	๒๑๐	๒๐๙	๔๑๙	๒๐๔	๒๐๔	๔๐๘
๗	บ้านหนองไศล	๓๔๐	๓๐๘	๖๔๘	๓๒๙	๓๐๘	๖๓๗	๓๒๕	๓๐๒	๖๒๗
๘	บ้านหนองจาน	๓๘๘	๓๘๓	๗๗๑	๓๙๓	๓๘๐	๗๗๓	๓๙๑	๓๘๘	๗๗๙
๙	บ้านโนนสะอาด	๔๑๓	๔๐๐	๘๑๓	๔๐๗	๔๐๐	๘๐๗	๓๘๙	๓๙๕	๗๘๔
๑๐	บ้านหนองแซง	๒๘๖	๒๘๙	๕๗๕	๒๘๒	๒๙๐	๕๗๒	๒๗๗	๒๘๕	๕๖๒
๑๑	บ้านศรีเจริญ	๑๕๘	๑๗๙	๓๒๘	๑๕๖	๑๖๙	๓๒๕	๑๕๖	๑๖๖	๓๒๒
๑๒	บ้านราษฎร์รังษี	๒๙๐	๒๗๙	๕๖๙	๒๙๕	๒๘๑	๕๗๖	๓๐๘	๒๗๗	๕๘๕
๑๓	บ้านหนองบัวทอง	๙๒	๘๗	๑๗๙	๙๐	๘๘	๑๗๘	๙๑	๘๗	๑๗๘
๑๔	บ้านหนองเป็ดก่า	๔๘	๕๒	๑๐๐	๔๙	๕๒	๑๐๑	๕๒	๕๒	๑๐๔
๑๕	บ้านธาตุพัฒนา	๒๖๕	๒๓๘	๕๐๓	๒๖๔	๒๓๙	๕๐๓	๒๖๖	๒๓๔	๕๐๐
๑๖	บ้านไร่พัฒนา	๔๗	๕๖	๑๐๓	๔๘	๕๗	๑๐๕	๔๗	๕๘	๑๐๕
๑๗	บ้านหนองแคเจริญสุข	๒๕๓	๒๒๖	๔๗๙	๒๕๑	๒๑๙	๔๗๐	๒๔๐	๒๑๓	๔๕๓
รวมทั้งสิ้น		๔,๓๒๘	๔,๑๑๑	๘,๔๓๙	๔,๓๐๘	๔,๑๖๘	๘,๔๗๖	๔,๒๔๗	๔,๑๑๕	๘,๓๖๒

๔. สภาพทางสังคม

๔.๑ การศึกษา

ในพื้นที่องค์การบริหารส่วนตำบลดุกอิ่ง มีโรงเรียนในพื้นที่ระดับประถมศึกษา จำนวน ๖ โรงเรียน ดังนี้

- โรงเรียนบ้านวาริสีสุข
- โรงเรียนบ้านธาตุจอมศรี
- โรงเรียนบ้านหนองไศล (ขยายโอกาส)
- โรงเรียนบ้านดุกอิ่งศรีเจริญ
- โรงเรียนบ้านหนองแห้วหนองบัวทอง
- โรงเรียนบ้านหนองจาน
- โรงเรียนมัธยม ๑ แห่ง คือโรงเรียนดุกอิ่งประชาสามัคคี และศูนย์พัฒนาเด็กเล็ก ๓ แห่ง
- ศูนย์พัฒนาเด็กเล็กบ้านวาริเกษม
- ศูนย์พัฒนาเด็กเล็กบ้านหนองไศล
- ศูนย์พัฒนาเด็กเล็กบ้านหนองแห้ว

๔.๒ สถาบันและองค์กรทางศาสนา

- วัด/สำนักสงฆ์ จำนวน ๑๐ / ๔ แห่ง

๔.๓ การสาธารณสุข

- โรงพยาบาลส่งเสริมสุขภาพชุมชนตำบลดุกอิ่ง บ้านวาริเกษม ตั้งอยู่ หมู่ที่ ๒
 - โรงพยาบาลส่งเสริมสุขภาพชุมชนตำบลดุกอิ่ง บ้านหนองไศล ตั้งอยู่ หมู่ที่ ๗
- อัตราการเสียชีวิต ร้อยละ ๑๐๐

๕. ระบบบริการพื้นฐาน

๕.๑ โครงสร้างพื้นฐาน

การคมนาคมที่ผ่านมาได้สนองต่อความต้องการและสามารถแก้ไขปัญหาได้เป็นอย่างดี สภาพถนนส่วนใหญ่สัญจรอย่างสะดวก แต่ยังเป็นถนนลูกรังและถนนดิน ชำรุดเป็นประจำทุกปี จึงยังคงจำเป็นต้องพัฒนาให้เป็นถนนคอนกรีตเสริมเหล็กและถนนลาดยาง หรือซ่อมแซมให้ใช้การได้สะดวกตลอดไป

เนื่องจากพื้นที่เขตองค์การบริหารส่วนตำบลค่อนข้างกว้างประชากรอยู่กระจายออกเป็นแต่ละหมู่บ้านและถูกจำกัดในเรื่องของงบประมาณจึงยังคงมีปัญหาและความต้องการของประชาชนที่รอการแก้ไขอีกจำนวนมาก

๕.๒ การคมนาคม / การจราจร

ถนนสาธารณะในเขตพื้นที่ องค์การบริหารส่วนตำบล โดยมีเส้นทางการคมนาคม ดังนี้

๑) ถนนทางหลวงชนบทเชื่อมระหว่าง สายชะโด - อ่างสังข์ - โพนทราย เป็นถนนลาดยาง ผ่านหมู่ที่ ๔, ๙, ๑๕ ระยะทางจากหมู่ที่ ๔ ถึง อำเภอโพนทราย ๙ กิโลเมตร เป็นเส้นทางคมนาคมที่สำคัญใช้ในการติดต่ออำเภอพนมไพร อำเภอโพนทราย

๒) ถนนแขวงทางหลวงชนบทเชื่อมระหว่างบ้านขาว ตำบลหนองฮี เป็นถนนลาดยาง ผ่านบ้านไร่พัฒนา ม.๑๖ บ้านหนองไศล ม.๗ บ้านหนองจาน ม.๘ บ้านราษฎร์รังษี ม.๑๒การคมนาคม ถนนเส้นนี้ใช้ในการติดต่ออำเภอหนองฮี และ อำเภอโพนทราย เป็นเส้นทางที่สะดวกในการคมนาคม

๓) ถนนองค์การบริหารส่วนตำบล/องค์การบริหารส่วนจังหวัด เชื่อมระหว่างบ้านขาว ตำบลหนองฮี - ตำบลดุกอิ่ง - สาวแห ผ่านตำบลดุกอิ่ง หมู่ที่ ๑, ๑๑ ส่วนที่เป็นพื้นที่ตำบลดุกอิ่ง เป็นถนนลาดยาง เป็นลูกรังในช่วงของพื้นที่อำเภอหนองฮี ระยะทาง ประมาณ ๗ กิโลเมตร

-๖-

๕) ถนนทางหลวงท้องถิ่นองค์การบริหารส่วนจังหวัดร้อยเอ็ดจากสี่แยกบ้านวาริเกษม ม.๒ ตำบลดุกอิ่ง - บ้าน ดอนกลอย อำเภอหนองฮี ระยะทางประมาณ ๘ กิโลเมตร

๕.๓ การโทรคมนาคม

- บ้านมีโทรศัพท์มือถือ จำนวน ๒,๐๓๖ คร่าวเรือน

๕.๔ การไฟฟ้า

-จำนวนหมู่บ้านที่ไฟฟ้าเข้าถึง จำนวน ๑๗ แห่ง

๕.๕ การประปา

-จำนวนหมู่บ้านที่ใช้ประปา จำนวน ๑๗ แห่ง

๕.๖ ลักษณะการใช้ที่ดิน

-ที่อยู่อาศัย จำนวน ๔,๐๒๑ ไร่
 -พื้นที่ตั้งหน่วยงานของรัฐ จำนวน ๔๙๓ ไร่
 -พื้นที่ทำการเกษตร ประมาณ จำนวน ๓๐,๐๐๐ ไร่
 -พื้นที่ว่างที่สาธารณะ จำนวน ๖,๐๔๒ ไร่
 -พื้นที่อื่น ๆ ประมาณ จำนวน ๑๗,๓๑๙ ไร่

ข้อมูล : จากแบบสำรวจข้อมูลพื้นฐานองค์การบริหารส่วนตำบลดุกอิ่งปี พ.ศ. ๒๕๖๑

หมายเหตุ

๖. ระบบเศรษฐกิจ

๖.๑ อาชีพ

องค์การบริหารส่วนตำบลดุกอิ่ง มีประชากรส่วนใหญ่ประกอบอาชีพเกษตรกรรม ได้แก่ การทำนา การทำไร่ การปลูกพืช การเลี้ยงสัตว์ สัตว์ที่เลี้ยงได้แก่ โค กระบือ สุกร เป็ด ไก่ และปลา เป็นต้น สำหรับ อาชีพ รองลงมาได้แก่ การค้าขาย ใช้แรงงานรับจ้างทั่วไป การเกษตรมีการประกอบอาชีพเกษตรกรรมเป็นส่วนใหญ่ โดยเฉพาะการทำนา ซึ่งมีประชากรร้อยละ ๘๐ เป็นชาวนา นอกนั้น ทำสวน ทำไร่ ปลูกพืชผักหลังฤดูเก็บเกี่ยว

๖.๒ หน่วยธุรกิจในเขต อบต.

- บั้มน้ำมัน/ก๊าซ $14,217,151 \times 4 = 3$ แห่ง
 - โรงงานอุตสาหกรรม $7,113 \times 2 = 3$ แห่ง
 - โรงสี 3593 แห่ง

๗. เศรษฐกิจพอเพียงท้องถิ่น (ด้านการเกษตรและแหล่งน้ำ)

๗.๑ ลำน้ำเสียใหญ่ ซึ่งไหลผ่านเกือบทุกหมู่บ้านในพื้นที่ตำบล ในปัจจุบันแหล่งน้ำนี้มีสภาพต้นเขิน บางส่วน ยังไม่ได้รับการพัฒนาปรับปรุง ซึ่งในอนาคตจะพัฒนาปรับปรุงให้เป็นแหล่งท่องเที่ยว และการทำประมง หมู่บ้าน เพื่อใช้ประโยชน์ในการทำประมงหาเลี้ยงชีพและรายได้ของราษฎรในท้องถิ่น

๘. ศาสนา ประเพณี วัฒนธรรม

ประเพณีและวัฒนธรรมที่สำคัญของชาวตำบลดุกอิ่งคือ ฮีตพ่อ ครองแม่ เผื่อแม่ลูกหลาน สงกรานต์ข้าว ดุกอิ่ง ขึ้นเป็นประเพณีที่ทางองค์การบริหารส่วนตำบลดำเนินการให้เป็นประเพณีประจำตำบลจัดทำทุกปีและได้ดำเนินการ มาแล้วในปีงบประมาณ ๒๕๖๑ ประชาชนให้ความร่วมมือและให้ความสนใจเป็นอย่างดี และองค์การบริหารส่วน ตำบลดุกอิ่ง ยังคงสืบสานวัฒนธรรมพื้นบ้านของแต่ละหมู่บ้าน เช่น ประเพณีบุญบั้งไฟ แห่กันหลอน สงกรานต์ สง น้ำดอนธาตุ ฯลฯ ไว้เป็นอย่างดี และจะให้การส่งเสริมและสนับสนุนต่อไปให้คงอยู่คู่ท้องถิ่นสืบไป

ด้านทรัพยากรธรรมชาติและสิ่งแวดล้อม

๙. ทรัพยากรธรรมชาติ

๙.๑ ป่าโนนหนามแห้ง และป่าสงวนแห่งชาติดงเบ็ดก่า ที่อุดมสมบูรณ์ เป็นแหล่งอาหารของคนในท้องถิ่น

๙.๒ ป่าดงลิง ซึ่งอยู่ในพื้นที่ หมู่ที่ ๑ และหมู่ที่ ๑๑ เป็นป่าที่มีความอุดมสมบูรณ์และมีสิ่งอาศัยอยู่เป็นจำนวนมากซึ่งเป็นแหล่งท่องเที่ยวของคนในพื้นที่ตำบลดุกอิ่งและพื้นที่ตำบลใกล้เคียงได้มาเยี่ยมชมและให้อาหารลิงเป็นอย่างดี

๑๐. อื่นๆ

๑๐.๑ บุคลากรพนักงานส่วนตำบลและพนักงานจ้างปัจจุบัน จำนวน ๕๒ คน ส่วนราชการ จำนวน ๔ ส่วนดังนี้

๑) สำนักงานปลัดองค์การบริหารส่วนตำบล จำนวน ๒๒ คน

๑. นายทศพล เพี้ยโคตร	หัวหน้าสำนักปลัด
๒. นางจารุณี หินชุย	เจ้าพนักงานธุรการ
๓. นางสาวกัลยาณี ปาจิตติ	นักพัฒนาชุมชน
๔. นายชาญชัย จันทพัฒน์	นิติกร
๕. นางสาวโสภิตา ไชยภารา	นักวิเคราะห์นโยบายและแผน
๖. นายปิ่นณวิษญ์ วีระพันธ์	เจ้าพนักงานป้องกันและบรรเทาสาธารณภัย
๗. นางสาวมณีวรรณ สมยา	นักทรัพยากรบุคคลปฏิบัติการ
๘. นางสาวอรสา แสนแสน์	คนงานทั่วไป (งานกิจการสภา)
๙. นายลำพูล ศักดิ์เทวิน	พนักงานขับรถยนต์
๑๐. นายสมบัติ วงษ์จีน	คนงานเครื่องสูบน้ำ
๑๑. นายอุดม สุขหนองหว้า	พนักงานขับรถยนต์
๑๒. นายทองแดง กลางเมือง	นักการภารโรง
๑๓. นางสาวไฉริดา วงศ์บุตตา	ผู้ช่วยนักจัดการงานทั่วไป
๑๔. นายสมควร สระบุรี	พนักงานขับเครื่องจักรกลขนาดเบา
๑๕. นายนิพนธ์ เฟื่องศรี	ผู้ช่วยนักวิเคราะห์นโยบายและแผน
๑๖. นางธรรณญา ดวงมา	ผู้ช่วยเจ้าพนักงานธุรการ
๑๗. นายประกาศิต ดวงมา	ผู้ช่วยเจ้าหน้าที่ป้องกันและบรรเทา
๑๘. นายวินัย วงศ์บุตตา	ผู้ช่วยเจ้าหน้าที่ประชาสัมพันธ์
๑๙. นางสาวสุพิชชา หนึ่งไธสง	ผู้ช่วยเจ้าพนักงานสาธารณสุข
๒๐. นางปัทมาภรณ์ วงษ์वासัน	ผู้ช่วยเจ้าพนักงานพัฒนาชุมชน
๒๑. นางสาววิชุดา บัวพันธ์โพน	ผู้ช่วยเจ้าพนักงานการเกษตร
๒๒. นางบุญรอด โสสีสุข	คนงานทั่วไป

๒) ส่วนการคลังองค์การบริหารส่วนตำบล จำนวน ๖ คน

๑. นางจิรัฐฎิกา ฉแก้วมงคลทิพย์	นักบริหารงานการคลัง
๒. นายปิยะณัฐ สุทธิธรรม	ผู้ช่วยเจ้าหน้าที่จัดเก็บรายได้
๓. นางสาวนิตยา พันพสุ	ผู้ช่วยเจ้าพนักงานการคลัง
๔. นางสาวจินดารัตน์ ราชภักดี	ผู้ช่วยเจ้าพนักงานการเงินและบัญชี

-๘-

๕. นายจักรพงษ์ บ่อชน ผู้ช่วยเจ้าพนักงานธุรการ
 ๖. นางสาวธัญญาภรณ์ ขมิ้นทอง ผู้ช่วยเจ้าพนักงานพัสดุ
- ๓) ส่วนโยธาดำเนินการบริหารส่วนตำบล จำนวน ๙ คน
๑. นายภาสพงษ์ เล่ห์กล ผู้อำนวยการกองช่าง
 ๒. นายทิวากร ทวีทรัพย์ นายช่างอาวุโส
 ๓. นางสาวมลฤดี ทวีสาร ผู้ช่วยเจ้าพนักงานธุรการ
 ๔. นายตรกรวิท เวียงแก้ว ผู้ช่วยนายช่างไฟฟ้า
 ๕. นายธวัชชัย สังมาตร ผู้ช่วยช่างสำรวจ
 ๖. นายอภิรักษ์ เวียงแก้ว ผู้ช่วยช่างเขียนแบบ
 ๗. นายสุพล โสสีสุก ผู้ช่วยช่างโยธา
 ๘. นายยงยุทธ สุขหนองหว้า ผู้ช่วยเจ้าพนักงานประปา
 ๙. นายสันติ ผลอ้อ ผู้ช่วยนายช่างไฟฟ้า

- ๔) ส่วนการศึกษา จำนวน ๑๒ คน
๑. นางตะวันฉายศรดา โคตรพูลชัย นักวิชาการศึกษา
 ๒. นางพิมพ์ วิเศษวงษา ครูชำนาญการ
 ๓. นางเพชร ศรีชาเนตร ครู (คศ.๑)
 ๔. นางสาวจิตรลดา โสสีสุข ครูผู้ดูแลเด็ก
 ๕. นางคำมูล ฤทธิ์ภักดี ครู (คศ.๑)
 ๖. นางสาวสมบัติ เกษะน้ำใส ครู (คศ.๑)
 ๗. นางสัมพันธ์ ดีใจ ครูผู้ดูแลเด็ก
 ๘. นายรัฐวุฒิ หนองนา ผช.จหนท.สันตนาการ
 ๙. นางสาวรัชดาภรณ์ สมสิงห์ ครูผู้ดูแลเด็ก
 ๑๐. นางสาวกัญญานัฐ ภาสว่าง ผช.จหนท.ธุรการส่วนการศึกษา
 ๑๑. นางสาวสุกานดา อุตะมา ครูผู้ดูแลเด็ก
 ๑๒. นายจิตการ วิเศษวงษา ครูผู้ดูแลเด็ก

๑๐.๒ ระดับการศึกษาของบุคลากร

ระดับมัธยมศึกษา/อาชีวศึกษา	จำนวน	๖	คน
อนุปริญญา	จำนวน	๙	คน
ปริญญาตรี	จำนวน	๒๗	คน
สูงกว่าปริญญาตรี	จำนวน	๗	คน

๑๐.๓ บทบาท/การมีส่วนร่วมของประชาชนในกิจการทางการเมืองและการบริหาร

ประชาชนในเขตองค์การบริหารส่วนตำบลถูกอึ้งส่วนใหญ่วร่วมกิจกรรมทางการเมืองเสมอมา และประชาชนในเขตองค์การบริหารส่วนตำบลยังมีส่วนร่วมในการบริหารงาน การช่วยเหลืองานองค์การบริหารส่วนตำบลเสนอแนะในกิจกรรมขององค์การบริหารส่วนตำบลในการดำเนินงานต่างๆ เช่น การประชุมประชาคมในการจัดแผนพัฒนาองค์การบริหารส่วนตำบลประชุมประชาคมแก้ไขปัญหาความยากจน ฯลฯ จำนวนผู้มีสิทธิเลือกตั้ง (ข้อมูลเมื่อวันที่ ๑ ตุลาคม พ.ศ. ๒๕๖๒)

-๙-

- จำนวนผู้มีสิทธิเลือกตั้งนายกองค์การบริหารส่วนตำบล ๖,๗๙๔ คน
- จำนวนผู้มีสิทธิเลือกตั้งสมาชิกสภาเทศบาล ๖,๗๙๔ คน

๑๐.๔ การดำเนินการเกี่ยวกับความปลอดภัยในชีวิตทรัพย์สินและสวัสดิการของประชาชน

- องค์การบริหารส่วนตำบลคู้อิ่ง รถบรรทุกน้ำ จำนวน ๑ คัน ความจุ ๑๐,๐๐๐ ลิตร สำหรับใช้ในกรณีเกิดเหตุเพลิงไหม้ เพื่อช่วยเหลือแก่ประชาชนในชีวิตและทรัพย์สินในเขตองค์การบริหารส่วนตำบล
 - บุคลากรที่ปฏิบัติหน้าที่ป้องกันและบรรเทาสาธารณภัย ดังนี้
 - ๑) ผู้บังคับบัญชาตามลำดับชั้น จำนวน ๕ คน
 - ๒) เจ้าหน้าที่ป้องกันและบรรเทาสาธารณภัย จำนวน ๑ คน
 - ๓) พนักงานขับรถบรรทุกน้ำ จำนวน ๑ คน
 - ๔) สมาชิกอาสาสมัครป้องกันภัยฝ่ายพลเรือน (อปพร.) จำนวน ๑๓๖ คน
 - มีหน่วยกู้ชีพขององค์การบริหารส่วนตำบลคู้อิ่ง จำนวน ๑ หน่วย มีชุดปฏิบัติการฉุกเฉินเบื้องต้น จำนวน ๖ คน
-

ส่วนที่ ๒

ยุทธศาสตร์องค์กรปกครองส่วนท้องถิ่น

๑ ความสัมพันธ์ระหว่างแผนพัฒนาระดับมหภาค

๑.๑ ยุทธศาสตร์ชาติ ๒๐ ปี (พ.ศ. ๒๕๖๐ - ๒๕๗๙)

๑. ความเป็นมา

คณะรัฐมนตรีได้มีมติเมื่อวันที่ ๓๐ มิถุนายน ๒๕๕๘ เห็นชอบให้มีการจัดตั้งคณะกรรมการจัดทำยุทธศาสตร์ชาติ มีอำนาจหน้าที่ในการจัดทำร่างยุทธศาสตร์ชาติระยะ ๒๐ ปีเพื่อใช้ในการขับเคลื่อนการพัฒนาประเทศสู่ความมั่นคง มั่งคั่ง และยั่งยืนและให้เสนอร่างยุทธศาสตร์ชาติระยะ ๒๐ ปีให้คณะรัฐมนตรีพิจารณาให้ความเห็นชอบเพื่อใช้เป็นกรอบในการดำเนินงานในระยะที่ ๒ ของรัฐบาล (ปี๒๕๕๘ - ๒๕๕๙) และกรอบการปฏิรูปในระยะที่ ๓ (ปี๒๕๖๐ เป็นต้นไป) คณะกรรมการจัดทำยุทธศาสตร์ชาติได้แต่งตั้งคณะอนุกรรมการ ๒ คณะ ได้แก่

คณะอนุกรรมการจัดทำยุทธศาสตร์และกรอบการปฏิรูป เพื่อจัดทำร่างกรอบยุทธศาสตร์ชาติระยะ ๒๐ ปี และ (๒) คณะอนุกรรมการจัดทำแผนปฏิบัติการตามแนวทางการปฏิรูปประเทศ เพื่อจัดทำร่างแผนปฏิบัติการตามแนวทางการปฏิรูปประเทศ (Roadmap) ภายใต้ยุทธศาสตร์ชาติระยะ ๒๐ ปี คณะอนุกรรมการจัดทำยุทธศาสตร์และกรอบการปฏิรูปได้ดำเนินการยกร่างกรอบยุทธศาสตร์ชาติระยะ ๒๐ ปีตามแนวทาง ที่คณะรัฐมนตรีกำหนด โดยได้มีการนำความคิดเห็นและข้อเสนอแนะจากกรรมการจัดทำยุทธศาสตร์ชาติที่มาจากหลายภาคส่วน ได้แก่ ภาคราชการ ภาคเอกชน ภาคการเมือง และ นักวิชาการรวมถึงได้พิจารณานำข้อคิดเห็นจากสภาพปฏิรูปแห่งชาติ และความคิดเห็นจากภาคประชาชนมาเป็นข้อมูลในการยกร่างยุทธศาสตร์ชาติ ด้วย และได้นำเสนอร่างกรอบยุทธศาสตร์ชาติระยะ ๒๐ ปี ต่อที่ประชุมคณะกรรมการจัดทำยุทธศาสตร์ชาติ ซึ่งขณะนี้อยู่ระหว่างการดำเนินการปรับปรุงร่างกรอบยุทธศาสตร์ชาติตามมติที่ประชุมคณะกรรมการจัดทำยุทธศาสตร์ชาติในการดำเนินการขั้นต่อไป คณะกรรมการจัดทำยุทธศาสตร์ชาติจะนำเสนอร่างกรอบยุทธศาสตร์ชาติเพื่อขอความเห็นชอบจากคณะรัฐมนตรีและจะได้มีการรับฟังความคิดเห็นจากประชาชน ก่อนที่จะนำเสนอต่อสภานิติบัญญัติแห่งชาติให้ความเห็นชอบกรอบยุทธศาสตร์ชาติมาใช้เป็นกรอบในการกำหนดทิศทางในการบริหารประเทศภายในเดือนตุลาคม ๒๕๕๙ ซึ่งเป็นช่วงเวลาของการประกาศใช้แผนพัฒนาเศรษฐกิจและสังคมแห่งชาติ ฉบับที่ ๑๒ (ตุลาคม ๒๕๕๙ - กันยายน ๒๕๖๕) นอกจากนี้หน่วยงานต่างๆ จะได้นำแผนพัฒนาเศรษฐกิจและสังคมแห่งชาติซึ่งเป็นแผนระยะ ๕ ปีมาถ่ายทอดลงสู่แผนปฏิบัติการระดับกระทรวงและแผนพัฒนารายสาขา ในระหว่างที่กลไกการจัดทำยุทธศาสตร์ชาติตามร่างรัฐธรรมนูญฉบับใหม่อยู่ระหว่างการดำเนินการซึ่งคาดว่าจะดำเนินการแล้วเสร็จภายในเดือนกรกฎาคม ๒๕๖๐

๒. สาระสำคัญ

๒.๑ สภาพแวดล้อมในช่วงทศวรรษที่ผ่านมา กระแสการเปลี่ยนแปลงที่เกิดขึ้นในโลกเป็นไปอย่างรวดเร็วและหลายมิติ ทำให้ภูมิทัศน์ของโลกเปลี่ยนแปลงไปอย่างมีนัยสำคัญซึ่งการเปลี่ยนแปลงที่เกิดขึ้นนี้ ก่อให้เกิดโอกาส ทั้งในด้านเศรษฐกิจ สังคม สิ่งแวดล้อมเทคโนโลยี และการเมืองของประเทศไทย และในขณะเดียวกันก็เป็นความท้าทายและภัยคุกคามที่ต้องบริหารจัดการด้วยความยากลำบากมากขึ้น กระแสนิยมและการเปลี่ยนแปลงภูมิทัศน์เศรษฐกิจของโลกได้ส่งผลกระทบต่อโครงสร้างเศรษฐกิจของประเทศไทยจากเดิมที่มีโครงสร้างเศรษฐกิจในระบบ “เกษตรแบบพึ่งตนเอง” ต้องปรับตัวและเปลี่ยนไปเป็นระบบเศรษฐกิจ ที่ “พึ่งพาอุตสาหกรรมและการส่งออก” การพัฒนาในภาคเกษตรล่าช้ากว่าฐานการผลิตอื่นที่อาศัยเทคโนโลยี

-๑๑-

สมัยใหม่มากขึ้น ตามลำดับจึงมีปัญหาความเหลื่อมล้ำทางด้านรายได้ระหว่างภาคการเกษตรกับภาคอุตสาหกรรม และระหว่างสังคมในเมืองและชนบทขยายวงกว้างขึ้น และปัญหาความยากจนกระจุกตัวในกลุ่มเกษตรกรรายย่อย และในภาคชนบท ในขณะที่เดียวกันการเปลี่ยนแปลงภูมิทัศน์ของโลกได้ทำให้เกิดภัยคุกคามด้านอื่นๆ ที่ซับซ้อนขึ้น อาทิการก่อการร้าย โรคระบาดเครือข่ายยาเสพติดข้ามชาติ และการเปลี่ยนแปลงภูมิอากาศโลกที่รุนแรงขึ้น โดยที่ การก่อการร้ายจะยังเป็นภัยคุกคามของโลกและอาชญากรรมข้ามชาติเป็นปัญหาที่มีแนวโน้มขยายตัวมากขึ้นตาม กระแสโลกาภิวัตน์ที่เข้มข้นขึ้น การเคลื่อนย้ายอย่างเสรีของผู้คน สินค้าและบริการ เงินทุน และองค์ความรู้และเทคโนโลยีอย่างเสรีภายใต้กระแสโลกาภิวัตน์เข้มข้นจะเอื้อให้สามารถประกอบอาชญากรรมในรูปแบบและช่องทางใหม่ๆ ที่เบียดเบียนมากขึ้น สถานการณ์และแนวโน้ม ดังกล่าวบ่งชี้ว่าประเทศไทยต้องเตรียมความพร้อมในการ พัฒนาระบบการเตือนภัยและการบริหารความเสียหาย ที่ดีและประชาชนจะต้องได้รับความรู้ที่สามารถใช้ วิจารณ์ญาณได้ดีในสถานการณ์ที่ล่อแหลมและมีความเสียหายนอกจากนั้นในช่วงต้นศตวรรษที่ ๒๑ กระแสโลกาภิวัตน์ได้ทำให้ภูมิทัศน์ทางด้านเศรษฐกิจและสังคมของโลกเปลี่ยนแปลงจากเศรษฐกิจสังคมอุตสาหกรรมมุ่งสู่ เศรษฐกิจสังคมดิจิทัล ประกอบกับในอนาคต ๒๐ ปีข้างหน้าสภาพแวดล้อมทั้งภายในและภายนอกประเทศจะมีการเปลี่ยนแปลงอย่างมีนัยสำคัญในทุกมิติเงื่อนไขภายนอกที่สำคัญต่อการพัฒนาประเทศไทยในอนาคต ได้แก่ กระแสโลกาภิวัตน์ที่เข้มข้นขึ้นอย่างต่อเนื่องและมีความเสียหายและท้าทายต่อการปรับตัวมากขึ้นจากการเคลื่อนย้ายอย่างเสรีและรวดเร็วของผู้คน เงินทุน ข้อมูล ข่าวสาร องค์ความรู้และเทคโนโลยีและสินค้าและบริการ ขณะเดียวกันการรวมกลุ่มเศรษฐกิจในภูมิภาคนำไปสู่ความเชื่อมโยงทุกระบบ ในขณะที่ศูนย์รวมอำนาจทาง เศรษฐกิจโลกเคลื่อนย้ายมาสู่เอเชียภายใต้สภาพแวดล้อมทางเศรษฐกิจโลกซึ่งในช่วงระยะ ๑๐ ปีข้างหน้าจะ ยังคงได้รับผลกระทบจากปัจจัยสำคัญหลายประการทั้งปัญหาต่อเนื่องจากวิกฤติการณ์ทางเศรษฐกิจโลกในช่วงปี ๒๕๕๑ - ๒๕๕๒ และวิกฤติการณ์ ในกลุ่มประเทศยูโรโซนที่ทำให้ระดับหนี้สาธารณะในประเทศต่างๆ เพิ่มสูงขึ้น และกลายเป็นความท้าทายต่อความยั่งยืนทางการคลังขณะที่จะมีผลพวงต่อเนื่องจากการดำเนินมาตรการขยาย ปริมาณเงินขนาดใหญ่ในสหรัฐอเมริกา ยุโรป และญี่ปุ่น ซึ่งเป็นความท้าทายให้เกิดภาวะเงินเฟ้อได้เมื่อเศรษฐกิจฟื้นตัว เต็มที่รวมทั้งอาจจะมีความ ผันผวนของการเคลื่อนย้ายเงินทุนระหว่างประเทศ นอกจากนั้นการพัฒนาด้านเทคโนโลยีสารสนเทศเข้าสู่จุดอิ่มตัวมากขึ้น ขณะที่การพัฒนาเทคโนโลยีใหม่ที่จะช่วยให้ประสิทธิภาพการผลิตของโลก เพิ่มขึ้นขนาดใหญ่และเป็นวงกว้างเช่นที่เคยเกิดขึ้นในช่วงการปฏิวัติอุตสาหกรรมยังไม่มีแนวโน้มการก่อตัวที่ชัดเจน แต่ก็มี แนวโน้มของการพัฒนาเทคโนโลยีในรูปแบบใหม่ๆ ที่จะเปิดโอกาสสำหรับการพัฒนาเศรษฐกิจรูปแบบ ใหม่ ๆ ซึ่งภายใต้เงื่อนไขดังกล่าว เศรษฐกิจโลกในช่วง ๑๐ ปีข้างหน้ามีแนวโน้มที่จะขยายตัวต่ำกว่าเฉลี่ยร้อยละ ๕.๑ ในช่วง ๕ ปีก่อนวิกฤติเศรษฐกิจโลก(๒๕๔๖ - ๒๕๕๐) ดังนั้น ภายใต้สถานการณ์ที่ตลาดโลกขยายตัวช้า แต่ประเทศต่าง ๆ ขยายกำลังการผลิตเพื่อยกระดับศักยภาพการผลิต การแข่งขันในตลาดโลกจะมีความรุนแรงขึ้น ขณะเดียวกันการลดลงของประชากรไทยในระยะ ๑๐ - ๑๕ ปี ข้างหน้า จะทำให้ขนาดของตลาด ใน ประเทศขยายตัวช้าลง เงื่อนไขดังกล่าวเป็นความท้าทายสำหรับอนาคตของเศรษฐกิจไทยในระยะยาวหากประเทศไทยไม่เร่งปรับโครงสร้างเพื่อแก้ปัญหาจุดอ่อนและเสริมจุดแข็งให้สัมฤทธิ์ผลในด้านความมั่นคงของโลกที่กำลังก้าว เข้าสู่ช่วงเปลี่ยนผ่านที่สำคัญจากการปรับดุลอำนาจของสหรัฐฯ เพื่อพยายามคงบทบาทผู้นำโลกไว้และเพื่อคาน อิทธิพลและบทบาทของจีนและรัสเซียที่เพิ่มมากขึ้นในเอเชียและยุโรปนั้นน่าจะมีผลทำให้บรรยากาศด้านความ มั่นคงของโลกในช่วงปี ๒๕๖๐ - ปี ๒๕๗๕ มีลักษณะผสมผสานกันทั้งความร่วมมือและ ความขัดแย้งโดยขึ้นอยู่กับปัจจัยผลประโยชน์แห่งชาติทั้งในระดับทวีปและพหุภาคีเป็นองค์ประกอบสำคัญ ในการกำหนดนโยบายของประเทศและกลุ่มประเทศ สำหรับการเปลี่ยนแปลงด้านเทคโนโลยีอย่างรวดเร็ว จะเป็นเงื่อนไขสำคัญสำหรับอนาคตของโลกและประเทศไทยเช่นกัน โดยเฉพาะอย่างยิ่งเทคโนโลยีสมัยใหม่ที่

/ เป็นอัจฉริยะ.....

-๑๒-

เป็นอัจฉริยะจะกระทบการดำรงชีวิตของคนและทำให้เกิดธุรกิจรูปแบบใหม่ รวมทั้งเกิดการเชื่อมต่อและการ
 บรรจบกันของเทคโนโลยีก้าวหน้า อุตสาหกรรม และผลิตภัณฑ์ภายใต้เงื่อนไขที่กดดันให้ต้องมีความสอดคล้องกับ
 แนวคิดสีเขียวด้วยเช่นกัน และในขณะเดียวกัน เทคโนโลยีก็จะมีส่วนสำคัญในการแก้ปัญหาการลดลง ของ
 ทรัพยากรต่าง ๆ รวมทั้งน้ำมันซึ่งในช่วงที่ผ่านมาต้องเผชิญกับภาวะที่ปริมาณลดลง ราคาแพงขึ้น และผลิตภัณฑ์ ๑ แต่
 สูงขึ้นจากร้อยละ ๓.๖ ในช่วง ๕ ปีหลังวิกฤติ(๒๕๕๔ - ๒๕๕๘) ให้มุ่งสู่การผลิตพลังงานทดแทนในรูปแบบต่าง ๆ
 รวมทั้งพืชพลังงานที่อาจจะส่งผลกระทบต่อความมั่นคงทางอาหารของโลกนอกจากนั้น ยังมีข้อจำกัดและความเหี้ย
 ยงสำคัญจากการเข้าสู่สังคมสูงวัยของโลกและภาวะภูมิอากาศเปลี่ยนแปลงผันผวนและภาวะโลกร้อน ทั้งนี้โครงสร้าง
 รางประชากรโลกที่เข้าสู่สังคมสูงวัยแม้จะส่งผลให้เกิดโอกาสทางธุรกิจใหม่ ๆ แต่มีความท้าทายให้เกิดการแย่งชิง
 แรงงานและเงินทุน รวมทั้งมีแรงกดดันต่อการ ใช้จ่ายงบประมาณด้านสวัสดิการและสาธารณสุขเพิ่มขึ้นใน
 หลาย ๆ ประเทศกลายเป็นความท้าทายด้านการคลังที่สำคัญ สำหรับภาวะโลกร้อนและการเปลี่ยนแปลงสภาวะ
 ภูมิอากาศที่ผันผวนก่อให้เกิดภัยธรรมชาติที่ทวีความรุนแรงมากขึ้นนั้นกดดันให้ต้องมีการปรับเปลี่ยนรูปแบบการ
 ดำเนินธุรกิจ การดำรงชีวิต การผลิตและการบริโภคที่เป็นมิตรต่อสิ่งแวดล้อมมากขึ้นในขณะที่ความพยายามในการ
 กระจายความเจริญและการพัฒนาให้มีความทั่วถึงมากขึ้นประกอบกับจำนวนประชากรที่เพิ่มขึ้นจะส่งผลให้ความ
 เป็นเมืองที่เติบโตอย่างต่อเนื่อง ตามมาด้วยการมีข้อกำหนดของรูปแบบและกฎเกณฑ์ที่เกี่ยวข้องกับลักษณะการใช้
 พื้นที่ และความเป็นมิตร ต่อสิ่งแวดล้อม ภายใต้เงื่อนไขการเปลี่ยนแปลงดังกล่าวการยึดถือหลักการบริหาร
 จัดการที่ดีทั้งในภาครัฐและภาคธุรกิจเอกชน การใช้ระบอบประชาธิปไตย และการปฏิบัติให้เป็นไปตามสิทธิ
 มนุษยชนจะเข้มข้นมากขึ้นสำหรับสถานการณ์และสภาพแวดล้อมภายในประเทศไทยนั้น ผลของการพัฒนาตั้งแต่
 อดีตถึงปัจจุบันทำให้ประเทศไทยมีระดับการพัฒนาที่สูงขึ้นตามลำดับโดยถูกจัดอยู่ในกลุ่มประเทศระดับรายได้ปาน
 กลางมาตั้งแต่ปี๒๕๓๑ และได้ขยับสูงขึ้นมาอยู่ในกลุ่มบนของกลุ่มประเทศระดับรายได้ปานกลางตั้งแต่ปี ๒๕๕๓
 และล่าสุดในปี ๒๕๕๗ รายได้ประชาชาติต่อหัวเพิ่มขึ้นเป็น ๕,๗๓๙ ๒ ดอลลาร์สหรัฐ. ต่อปีฐานการผลิต และ
 บริการหลากหลายขึ้น ฐานการส่งออกสินค้าอุตสาหกรรมใหญ่ขึ้นมาก หลายสาขาการผลิตและบริการสามารถแข่ง
 ข่งขันและมีส่วนแบ่งในตลาดโลกสูงขึ้นและสร้างรายได้เงินตรา ๒ ข้อมูลดังกล่าวเป็นข้อมูล GNI per Capita (GDP
 per Capita อยู่ที่ ๖,๐๔๑ ดอลลาร์สหรัฐ.ต่อหัวต่อปี) โดย สศช.ต่างประเทศในระดับสูง อาทิ กลุ่มยานยนต์
 อิเล็กทรอนิกส์และเครื่องใช้ไฟฟ้าอุตสาหกรรมอาหาร สินค้าเกษตร การท่องเที่ยว และบริการด้านสุขภาพ
 ฐานเศรษฐกิจ ที่ใหญ่ขึ้นส่งผลให้การจ้างงานเพิ่มขึ้นเป็น ๓๘.๑ ล้านคนจากประชากรวัยแรงงาน ๓๘.๖ ลั
 านคน อัตราการว่างงานเฉลี่ยไม่ถึงร้อยละ ๑ ปัญหาความยากจนจึงลดลงตามลำดับ จากร้อยละ ๒๐.๐ ในปี
 ๒๕๕๐ เป็นร้อยละ ๑๐.๙ ในปี๒๕๕๖ คุณภาพชีวิตดีขึ้นในทุกกระดับ โอกาสการได้รับการศึกษา บริการสาธารณสุข
 บริการสาธารณสุขและโครงสร้างพื้นฐานต่าง ๆ และการคุ้มครองทางสังคมอื่น ๆ รวมถึงการเข้าถึงทรัพยากรต่าง ๆ
 มีความครอบคลุมและมีคุณภาพดีขึ้นตามลำดับ ในขณะเดียวกันประเทศไทยก็มีความ เป็น สากลมากขึ้น ความร
 วมมือระหว่างประเทศไทยกับนานาชาติทั้งในรูปของทวิภาคีและพหุภาคีเพื่อเป็นกลไกและช่องทางในการสนับสนุน
 การพัฒนาเศรษฐกิจ สังคม และการเมือง ของประเทศก็มีความก้าวหน้าไปมาก รวมทั้งกรอบความร่วมมือที่ช่วยทำ
 ให้ประเทศไทยสามารถยกระดับมาตรฐานต่าง ๆ ไปสู่ระดับสากลก็มีความ
 คืบหน้ามากขึ้นนอกจากนั้น ประสบการณ์ในช่วงวิกฤติเศรษฐกิจและการเงินในปี๒๕๔๐ - ๒๕๔๑
 ได้ส่งผลให้ภาครัฐและภาคเอกชนปรับตัวในการบริหารความท้าทายและสร้างภูมิคุ้มกันให้ดีขึ้นตามแนวคิดการ
 บริหารจัดการที่ดีอันได้แก่ การดำเนินการที่มีประสิทธิภาพ โปร่งใส รับผิดชอบและตรวจสอบได้อย่างเป็นระบบ
 บดีขึ้นมีการกำกับดูแลวินัยทางการเงินการคลังที่กำหนดกรอบของความยั่งยืนทางการคลังเป็นแนวปฏิบัติ
 ที่ดีขึ้นและฐานะการคลังมีความมั่นคงมากขึ้นและฐานะการเงินสำรองระหว่างประเทศอยู่ในระดับสูงมีการปรับปรุง

/ในเรื่อง.....

ในเรื่องกฎหมายกฎระเบียบต่างๆได้มีการดำเนินการอย่างเป็นระบบมากขึ้น สร้างความเป็นธรรมให้กับกลุ่ม ต่าง ๆ สามารถคุ้มครองผู้บริโภคและประชาชนจากการถูกเอาเปรียบได้ดีขึ้น ช่วยสร้างบรรยากาศของการแข่งขัน ในตลาด และสนับสนุนให้การดำเนินธุรกิจในประเทศไทยมีความสะดวกคล่องตัวมากขึ้นแต่ประเทศไทยก็ยังมีจุดอ่อนในเชิงโครงสร้างหลายด้าน ทั้งทางเศรษฐกิจสังคม และการเมือง จุดอ่อนสำคัญของประเทศไทย ได้แก่ โครงสร้างประชากรสูงอายุมากขึ้นตามลำดับ แต่คุณภาพคนโดยเฉลี่ยยังต่ำและการออมไม่เพียงพอ ประเทศขาดแคลน แรงงานทั้งในกลุ่มทักษะฝีมือสูงและกลุ่มทักษะฝีมือระดับล่าง ผลผลิตภาพแรงงานโดยเฉลี่ย ยังต่ำทั้งระบบ เศรษฐกิจมีผลิตภาพการผลิตรวมต่ำต้องอาศัยการเพิ่มปริมาณเป็นแรงขับเคลื่อนหลักขณะที่ โครงสร้าง เศรษฐกิจมีส่วนภาคการค้าระหว่างประเทศต่อขนาดของเศรษฐกิจสูงกว่าเศรษฐกิจ ภายในประเทศมากจึงมีความอ่อนไหวและผันผวนตามปัจจัยภายนอกเป็นสำคัญฐานการผลิตเกษตรและบริการมีผลิตภาพการผลิตต่ำโดย ที่การใช้องค์ความรู้ เทคโนโลยีและนวัตกรรมเพื่อการเพิ่มมูลค่ายังมีน้อย การลงทุน เพื่อการวิจัยและพัฒนาอย่างไม่ เพียงพอ การวิจัยที่ดำเนินการไปแล้วไม่ถูก นำมาใช้ให้เกิดประโยชน์เชิงเศรษฐกิจและสังคมได้อย่างคุ้มค่า การ พัฒนานวัตกรรมมีน้อย สำหรับการดำเนินงานและการบริหารจัดการภาครัฐก็ยังคงขาดการบูรณาการจึงสิ้นเปลือง งบประมาณ การดำเนินงานเพื่อพัฒนามักขาดความต่อเนื่อง ประสิทธิภาพต่างขาดความ โปร่งใส และขาด ความรับผิดชอบ ขณะที่ปัญหาคอร์รัปชันมีเป็นวงกว้างการพัฒนาโครงสร้างพื้นฐานและระบบโลจิสติกส์รวมทั้งการ บริหารจัดการน้อย ยังไม่เป็นระบบโครงข่ายที่สมบูรณ์และล่าช้า การบังคับใช้กฎหมายยังขาดประสิทธิภาพและ กฎระเบียบต่างๆ ล้าสมัยไม่ทันกับการเปลี่ยนแปลง คนไทยยังมี ปัญหาด้านคุณธรรมจริยธรรมไม่เคารพสิทธิผู้ อื่นและไม่ยึดผลประโยชน์ส่วนรวมเป็นสำคัญ ขณะที่ความ เหลื่อมล้ำและความแตกแยกในสังคมไทยยังเป็นปัญหา ที่ทำลายมาก รวมทั้งปัญหาในด้านทรัพยากรธรรมชาติ และสิ่งแวดล้อมที่เผชิญกับภาวะขยะล้นเมืองและสิ่งแวดล้อม เสื่อมโทรมลงในทุกด้านทั้งนี้ปัจจัยและเงื่อนไขภายในประเทศที่จะส่งผลต่ออนาคตการพัฒนาประเทศไทยที่ สำคัญ ได้แก่ การเปลี่ยนแปลงโครงสร้างประชากรสู่สังคมผู้สูงอายุอย่างสมบูรณ์ ในระยะเวลา ๑๕ - ๒๐ ปีต่อจาก นี้ไป จะมีนัยยะที่สำคัญยิ่งต่อการพัฒนาประเทศ กำลังคนในวัยเด็กและวัยแรงงานลดลง ผู้สูงอายุจะเพิ่มขึ้นอย่าง รวดเร็วย่อมส่งผลต่อศักยภาพทางเศรษฐกิจของประเทศ รูปแบบการใช้จ่าย การลงทุนและการออม ตลอดจนค่า ใช้จ่ายด้านสุขภาพ ความมั่นคงทางสังคมและคุณภาพชีวิตผู้สูงอายุขณะเดียวกันประเทศไทยก็เผชิญกับข้อจำกัดด้ ยานทรัพยากรทั้งด้านแรงงานและทรัพยากรธรรมชาติที่มีนัยยะต่อต้นทุนการผลิตและสภาพแวดล้อมความเป็นอยู่ ของประชาชน นอกจากนี้ ปัญหาความเหลื่อมล้ำในมิติต่าง ๆ ก็มีนัยยะต่อการสร้างความสามัคคีสมานฉันท์ใน สังคม ข้อจำกัดต่อการยกระดับศักยภาพทุนมนุษย์ ความจำเป็นในการลงทุนเพื่อยกระดับบริการทางสังคม และโครงสร้างพื้นฐานที่มีคุณภาพอย่างทั่วถึงและการปฏิรูปกฎระเบียบและกฎหมายที่ทำให้เกิดความเป็นธรรมและ ลดความเหลื่อมล้ำและที่สำคัญเงื่อนไขจำเป็นที่ต้องปรับตัวคือการแก้ปัญหาความอ่อนแอของการบริหารราชการแผ่ นดิน ที่ทำให้จำเป็นต้องเร่งปฏิรูประบบราชการและการเมืองเพื่อให้เกิดการบริหารราชการที่ดีโครงสร้างที่เป็นจุดอ่อน และการบริหารจัดการที่ขาดประสิทธิภาพและความโปร่งใสดังกล่าวจะส่งผลให้ประเทศไทยยังต้องเผชิญกับแรง กดดันและความท้าทายมากขึ้นภายใต้สถานการณ์ที่กระแสโลกาภิวัตน์เข้มข้นขึ้น เป็นโลกไร้พรมแดนอย่างแท้จริง โดยที่การเคลื่อนย้ายของผู้คน สินค้าและบริการ เงินทุน องค์ความรู้ เทคโนโลยีข้อมูลและ ข่าวสารต่าง ๆ เป็นไปอย่างเสรีส่งผลให้การแข่งขันในตลาดโลกรุนแรงขึ้นโดยที่ประเทศต่าง ๆ แรงผลักดันการเพิ่มผลิตภาพและการพัฒนานวัตกรรมเพื่อการแข่งขันขณะเดียวกันความท้าทายและข้อจำกัดที่ เกิดจากสภาพภูมิอากาศผันผวนรุนแรงต่อการดำเนินธุรกิจและการดำเนินชีวิตของผู้คนก็เพิ่มขึ้น กฎเกณฑ์และ กฎระเบียบของสังคมโลกจึงมีความเข้มงวดมากขึ้นทั้งในเรื่องการปลดปล่อยมลพิษ สิทธิ

-๑๔-

มนุษย์ชนและกฎระเบียบทางการเงิน เป็นต้น เงื่อนไขต่าง ๆ ดังกล่าวจะเป็นแรงกดดันให้ประเทศไทยต้องปรับตัวและมีการบริหารความท้าทายอย่างชาญฉลาด เพื่อแก้จุดอ่อนและควบคู่ไปกับการสร้างกลไกเชิงรุกให้จุดแข็งของประเทศเป็นประโยชน์สูงสุดแก่ประชาชนส่วนใหญ่ของประเทศ ซึ่งหากไม่สามารถแก้ปัญหาและปฏิรูปให้สัมฤทธิ์ผลได้ในระยะ ๔ - ๕ ปี ต่อจากนี้ไป ประเทศไทย จะสูญเสียความสามารถในการแข่งขัน รายได้เฉลี่ยของประชาชนจะไม่สามารถยกระดับให้ดีขึ้นได้คุณภาพคนโดยเฉลี่ยจะยังต่ำ และปัญหาความเหลื่อมล้ำจะรุนแรงขึ้น รวมทั้งทรัพยากรจะร่อยหรอเสื่อมโทรมลงไปอีก และในที่สุดการพัฒนาประเทศจะไม่สามารถยั่งยืนไปได้ในระยะยาว ทั้งนี้เงื่อนไขในปัจจุบันและแนวโน้มการเปลี่ยนแปลงในอนาคตในทุกมิติจะส่งผลต่ออนาคตการพัฒนาประเทศไทยอย่างมากโดยเฉพาะอย่างยิ่งลักษณะในเชิงโครงสร้างทั้งทางเศรษฐกิจและสังคมภายในประเทศทั้งที่เป็นจุดแข็งและเป็นจุดอ่อนที่จะต้องเผชิญและผสมผสานกับปัจจัยภายนอกและ ก่อให้เกิดทั้งโอกาสและความท้าทายในหลากหลายมิติ การที่ประเทศไทยจะสามารถแสวงหาโอกาสจากการพัฒนาของโลกและรับมือกับภัยคุกคามเหล่านี้ได้นั้น จำเป็นจะต้องมีการ วิเคราะห์แนวโน้มการเปลี่ยนแปลงในอนาคต อย่างรอบด้านขณะเดียวกันต้องวิเคราะห์ศักยภาพภายในประเทศเพื่อเตรียมความพร้อมของประเทศต่อการเปลี่ยนแปลงเหล่านั้นโดยที่ประเทศไทยต้องปฏิรูปและปรับเปลี่ยน อย่างเป็นระบบขนานใหญ่เพื่อให้ โครงสร้างทางเศรษฐกิจและสังคมของประเทศเหมาะสมกับภูมิทัศน์ใหม่ของโลก ยืดหยุ่นปรับตัวได้เร็ว สามารถรับมือกับความท้าทายและภัยคุกคามแบบใหม่ได้ และสามารถอาศัยโอกาสจากการเปลี่ยนแปลงบริบทโลกมาสร้างประโยชน์สุขให้กับคนในชาติได้ไม่ว่าจะเป็นการปรับโครงสร้างเศรษฐกิจและสังคม การลงทุนเพื่อพัฒนาโครงสร้างพื้นฐาน การพัฒนาทรัพยากรมนุษย์ การปรับเปลี่ยนค่านิยมและวัฒนธรรมการดำรงชีวิต การทำงาน และการเรียนรู้ซึ่งจำเป็นอย่างยิ่งที่จะต้องอาศัยความร่วมมือจากทุกภาคส่วนในการดำเนินการร่วมกันอย่างเป็นเอกภาพ มีการจัดลำดับความสำคัญและแบ่งหน้าที่รับผิดชอบ อย่างชัดเจนของผู้ที่เกี่ยวข้องกับประเด็นปัญหานั้นๆ ซึ่งการดำเนินการดังกล่าวจะต้องกำหนดเป็นยุทธศาสตร์การพัฒนาประเทศในระยะยาวเพื่อกำหนดวิสัยทัศน์และเป้าหมายการพัฒนาประเทศและกรอบการทำงานของภาคส่วนต่างๆ เพื่อให้ขับเคลื่อนการพัฒนาประเทศไปสู่เป้าหมายที่กำหนดไว้ดังนั้น จึงจำเป็นต้องกำหนดยุทธศาสตร์ที่เหมาะสมเพื่อแก้ไขจุดอ่อนและเสริมจุดแข็งให้เอื้อต่อการพัฒนาประเทศนั้นเพื่อให้บรรลุซึ่งเป้าหมายการสร้างและรักษาไว้ซึ่งผลประโยชน์แห่งชาติในการที่จะให้ประเทศไทยมีความมั่นคงในทุกด้านคนในชาติมีคุณภาพชีวิตที่ดีและมั่งคั่ง และประเทศสามารถพัฒนาไปได้อย่างยั่งยืนทั้งนี้การวิเคราะห์ให้ได้ข้อสรุปเกี่ยวกับจุดแข็ง จุดอ่อน โอกาสและข้อจำกัดรวมทั้งความท้าทายของประเทศ จะนำไปสู่การกำหนดตำแหน่ง เชิงยุทธศาสตร์และเป้าหมายของประเทศที่ชัดเจนและได้รับการยอมรับร่วมกันในสังคมไทยที่จะส่งผลให้เกิดการผนึกกำลังและระดมทรัพยากรอย่างมีประสิทธิภาพในการขับเคลื่อนการพัฒนาไปในทิศทางที่สอดคล้องกันการดำเนินการมีบูรณาการและเป็นเอกภาพภายใต้การมองภาพอนาคตของประเทศที่เป็นภาพเดียวกัน อย่างไรก็ตามในช่วงที่ผ่านมาประเทศไทยมิได้มีการกำหนดวิสัยทัศน์ประเทศ เป้าหมายและยุทธศาสตร์ของประเทศในระยะยาว การบริหารราชการแผ่นดินของฝ่ายบริหารจึงให้ความสำคัญกับนโยบายพรรคการเมืองหรือนโยบายของรัฐบาลซึ่งเมื่อมีการเปลี่ยนรัฐบาลก็ทำให้การดำเนินนโยบายขาดความต่อเนื่อง ถือเป็นโอกาสสูญเสียโอกาสและสิ้นเปลืองทรัพยากรของประเทศ ดังนั้น เพื่อเป็นการปฏิรูประบบการบริหารราชการแผ่นดิน

ของประเทศไทยให้มี เป้าหมายการพัฒนาในระยะยาว และเพื่อเป็นการกำหนดให้ฝ่ายบริหารมีความรับผิดชอบที่จะต้องขับเคลื่อนประเทศไปสู่เป้าหมายที่เป็นที่ยอมรับร่วมกันและเป็นเอกภาพ ประเทศไทยจำเป็นต้องมี "ยุทธศาสตร์ชาติ" ซึ่งภายใต้ยุทธศาสตร์ชาติประเทศไทยต้องปฏิรูปและปรับเปลี่ยนอย่างเป็นระบบขนานใหญ่ เพื่อให้โครงสร้างทางเศรษฐกิจและสังคมของประเทศเหมาะสมกับภูมิทัศน์ใหม่ของโลก

-๑๕-

ยืดหยุ่นปรับตัวได้เร็ว สามารถรับมือกับความท้าทายและภัยคุกคามแบบใหม่ได้ และสามารถอาศัยโอกาสจากการเปลี่ยนแปลงบริบทโลกมาสร้างประโยชน์สุขให้กับคนในชาติได้จะต้องมีการกำหนดวิสัยทัศน์ เป้าหมายของประเทศ และทิศทางในการขับเคลื่อนประเทศให้สอดคล้องกับประเด็นการเปลี่ยนแปลงและความท้าทายต่าง ๆ ของบริบทโลก และบริบทการพัฒนาภายในประเทศกำหนดให้มี“ยุทธศาสตร์ชาติ” เพื่อเป็นยุทธศาสตร์ในการพัฒนาประเทศในระยะยาว พร้อมกับการปฏิรูปและการพัฒนาระบบและกลไกการบริหารราชการแผ่นดินในการขับเคลื่อนยุทธศาสตร์ให้สามารถนำไปสู่การปฏิบัติอย่างจริงจังจะช่วยยกระดับคุณภาพของประเทศไทยในทุกภาคส่วนและนำพาประเทศไทยให้หลุดพ้นหรือบรรเทาความรุนแรงของสภาพปัญหาที่เกิดขึ้นในปัจจุบัน ทั้งปัญหา ทางเศรษฐกิจปัญหาความเหลื่อมล้ำ ปัญหาการทุจริตคอร์รัปชัน และปัญหาความขัดแย้งในสังคมรวมถึงสามารถรับมือกับภัยคุกคามและบริหารจัดการกับความท้าทายที่จะเกิดขึ้นในอนาคตและสามารถเปลี่ยนผ่าน ประเทศไทยไปพร้อม ๆ กับการเปลี่ยนแปลงภูมิทัศน์ใหม่ของโลกได้ซึ่งจะทำให้ประเทศไทยยังคงรักษาบทบาทสำคัญในเวทีโลก สามารถดำรงรักษาความเป็นชาติที่มีความมั่นคงทางเศรษฐกิจ สังคม และวัฒนธรรม และ คนไทยในประเทศมีความอยู่ดีมีสุขอย่างถ้วนหน้ากันสาระสำคัญของยุทธศาสตร์ชาติซึ่งคณะกรรมการจัดทำยุทธศาสตร์ชาติกำลังดำเนินการยกร่างอยู่ในขณะนี้แน่นอนจะประกอบด้วย วิสัยทัศน์และเป้าหมายของชาติที่คนไทยทุกคนต้องการบรรลุร่วมกัน รวมทั้งนโยบายแห่งชาติและมาตรการเฉพาะซึ่งเป็นแนวทาง ทิศทาง และวิธีการที่ทุกองค์กรและคนไทยทุกคนต้องมุ่งดำเนินการไปพร้อมกันอย่างประสานสอดคล้อง เพื่อให้บรรลุซึ่งสิ่งที่คนไทยทุกคนต้องการ คือประเทศไทยมั่นคง มั่งคั่ง และยั่งยืน ในทุกสาขาของกำลังอำนาจแห่งชาติอันได้แก่การเมืองภายในประเทศ การเมืองต่างประเทศ เศรษฐกิจ สังคมจิตวิทยา การทหารวิทยาศาสตร์และเทคโนโลยี การพลังงาน ทรัพยากรธรรมชาติและสิ่งแวดล้อมและเทคโนโลยีสารสนเทศและการสื่อสาร

๒.๒ วิสัยทัศน์

วิสัยทัศน์“ประเทศไทยมีความมั่นคง มั่งคั่ง ยั่งยืน เป็นประเทศพัฒนาแล้วด้วยการพัฒนาตามหลักปรัชญาของเศรษฐกิจพอเพียง”หรือเป็นคติพจน์ประจำชาติว่า “มั่นคง มั่งคั่ง ยั่งยืน” ทั้งนี้วิสัยทัศน์ ดังกล่าวจะต้องสนองต่อผลประโยชน์แห่งชาติ อันได้แก่ การมีเอกราชอธิปไตยและบูรณภาพแห่งเขตอำนาจรัฐ การดำรงอยู่อย่างมั่นคง ยั่งยืนของสถาบันหลักของชาติ การดำรงอยู่อย่างมั่นคงของชาติและประชาชนจากภัยคุกคามทุกรูปแบบ การอยู่ร่วมกันในชาติอย่างสันติสุขเป็นปึกแผ่นมีความมั่นคงทางสังคม ท่ามกลางพหุสังคมและการมีเกียรติและศักดิ์ศรีของความเป็น ในยุทธศาสตร์ชาติฉบับนี้ได้อธิบายคำว่า “มั่นคง มั่งคั่ง ยั่งยืน” ไว้แล้วซึ่งครอบคลุมความหมายในทุกมิติของประเทศพัฒนาแล้วมนุษย์ ความเจริญเติบโต ของชาติ ความเป็นธรรมและความอยู่ดีมีสุขของประชาชนความยั่งยืนของฐานทรัพยากรธรรมชาติสิ่งแวดล้อม ความมั่นคงทางพลังงานและอาหารความสามารถในการรักษาผลประโยชน์ของชาติภายใต้การเปลี่ยนแปลงของสภาวะแวดล้อมระหว่างประเทศและการอยู่ร่วมกันอย่างสันติประสานสอดคล้องกัน ด้านความมั่นคง ในประชาคมอาเซียนและประชาคมโลกอย่างมีเกียรติและศักดิ์ศรีไม่เป็นภาระของโลกและสามารถเกื้อกูลประเทศที่มีศักยภาพทางเศรษฐกิจที่ด้อยกว่า

-๑๖-

๑.๒ แผนพัฒนาเศรษฐกิจและสังคมแห่งชาติ ฉบับที่ ๑๒

วิสัยทัศน์

“ประเทศไทยมีความมั่นคง มั่งคั่ง ยั่งยืน เป็นประเทศพัฒนาแล้ว ด้วยการพัฒนาตามหลักปรัชญาเศรษฐกิจพอเพียง”

ยุทธศาสตร์

๑. ยุทธศาสตร์การเสริมสร้างและพัฒนาศักยภาพทุนมนุษย์
๒. ยุทธศาสตร์การสร้างความเป็นธรรมลดความเหลื่อมล้ำในสังคม
๓. ยุทธศาสตร์การสร้างความเข้มแข็งทางเศรษฐกิจและแข่งขันได้
๔. ยุทธศาสตร์ด้านการเติบโตที่เป็นมิตรกับสิ่งแวดล้อมเพื่อพัฒนาอย่างยั่งยืน
๕. ยุทธศาสตร์ด้านความมั่นคง
๖. ยุทธศาสตร์ด้านการเพิ่มประสิทธิภาพและธรรมาภิบาลในภาครัฐ
๗. ยุทธศาสตร์ด้านการพัฒนาโครงสร้างพื้นฐานและระบบโลจิสติกส์
๘. ยุทธศาสตร์ด้านวิทยาศาสตร์ เทคโนโลยี วิจัย และนวัตกรรม
๙. ยุทธศาสตร์การพัฒนาภาค เมือง และพื้นที่เศรษฐกิจ
๑๐. ยุทธศาสตร์ด้านการต่างประเทศ ประเทศเพื่อนบ้านและภูมิภาค

๑.๓ แผนพัฒนาภาค/แผนพัฒนากลุ่มจังหวัด/แผนพัฒนาจังหวัด

แผนพัฒนาจังหวัด (พ.ศ. ๒๕๖๑-๒๕๖๕)

วิสัยทัศน์จังหวัดร้อยเอ็ด

“เป็นจังหวัดที่มีความเข้มแข็งทางเศรษฐกิจและสังคม บนพื้นฐานแหล่งผลิตและสร้างมูลค่าเพิ่มข้าวหอมมะลิคุณภาพสูง เอื้อต่อการลงทุนของภาคเอกชน และเป็นเมืองน่าเที่ยว น่าอยู่”

พันธกิจ

๑ ส่งเสริมและพัฒนาการผลิตข้าวหอมมะลิเพื่อสร้างมูลค่าเพิ่มด้วยนวัตกรรม เพิ่มศักยภาพการบริหารทรัพยากรและสินค้าการเกษตรให้เป็นเกษตรปลอดภัย เกษตรอินทรีย์ เป็นมิตรต่อสิ่งแวดล้อม และเป็นแหล่งผลิตอาหารปลอดภัย

๒ พัฒนาให้จังหวัดเป็นศูนย์กลางการท่องเที่ยว การค้า การลงทุน เชื่อมโยงการบริการสินค้าผลิตภัณฑ์ชุมชน รวมทั้ง วัฒนธรรม ค่านิยม และประเพณีที่ดีงาม สามารถผสมผสานกับการเปลี่ยนแปลงของสังคมสมัยใหม่ได้อย่างกลมกลืน

๓ พัฒนาค้นให้มีคุณภาพ สร้างโอกาส สร้างอาชีพ รายได้ให้ภาคประชาสังคม และส่งเสริมให้มีการดำเนินชีวิตตามแนวทางหลักปรัชญาของเศรษฐกิจพอเพียง ยกกระดับคุณภาพชีวิตให้มีความมั่นคง มั่งคั่ง ยั่งยืน เพื่อสร้างภูมิคุ้มกันให้สามารถรองรับการเปลี่ยนแปลงอย่างมีประสิทธิภาพ

เป้าประสงค์รวม

๑. ผลิตภัณฑ์มวลรวมของจังหวัด (GPP) เติบโตเพิ่มขึ้นเฉลี่ยร้อยละ ๕ ต่อปี
๒. สังคมมีความมั่นคง ปลอดภัย และประชาชนมีคุณภาพชีวิตที่ดีตามเกณฑ์มาตรฐาน

- ๑๗ -

ประเด็นยุทธศาสตร์

ประเด็นยุทธศาสตร์ที่ ๑ เพิ่มศักยภาพการผลิตข้าวหอมมะลิและสินค้าเกษตร สู่มาตรฐานเกษตรอินทรีย์ และอาหารปลอดภัย

- ประเด็นยุทธศาสตร์ที่ ๒ ส่งเสริมและพัฒนาการท่องเที่ยว การบริการ การค้า การผลิต และการลงทุน
- ประเด็นยุทธศาสตร์ที่ ๓ ยกระดับคุณภาพชีวิต และสร้างความเข้มแข็งของครอบครัวชุมชนและสังคม
- ประเด็นยุทธศาสตร์ที่ ๔ สร้างความสมดุลทรัพยากรธรรมชาติและสิ่งแวดล้อมให้มีคุณภาพและยั่งยืน
- ประเด็นยุทธศาสตร์ที่ ๕ รักษาความมั่นคงภายใน และการบริหารกิจการบ้านเมืองที่ดี

ประเด็นยุทธศาสตร์ที่ ๑ เพิ่มศักยภาพการผลิตข้าวหอมมะลิและสินค้าเกษตร สู่มาตรฐานเกษตรอินทรีย์ และอาหารปลอดภัย

เป้าประสงค์

๑. เพื่อสร้างมูลค่าเพิ่มข้าวหอมมะลิและสินค้าเกษตร
๒. เพิ่มมูลค่าผลิตภัณฑ์มวลรวมภาคการเกษตรของจังหวัดเติบโตเพิ่มขึ้น

ตัวชี้วัด

๑. ผลผลิตข้าวหอมมะลิเฉลี่ยต่อไร่เพิ่มขึ้น (๑๐ กิโลกรัมต่อปี)
๒. ร้อยละของจำนวนแปลงฟาร์มเป้าหมายที่ปลูกข้าวหอมมะลิและสินค้าเกษตรได้รับมาตรฐานเกษตรปลอดภัย/เกษตรอินทรีย์ (ร้อยละ ๘๐)
๓. มูลค่าการจำหน่ายสินค้าเกษตรเพิ่มขึ้น (ร้อยละ ๕ ต่อปี)
๔. ร้อยละของหมู่บ้านมีตลาดสินค้าเกษตรชุมชนในปี ๒๕๖๕ (ร้อยละ ๗๐ ของหมู่บ้านทั้งจังหวัด)

กลยุทธ์

๑. พัฒนาพื้นที่ทุ่งกุลาร้องไห้และพื้นที่ที่มีศักยภาพของจังหวัดเป็นเขตเศรษฐกิจข้าวหอมมะลิคุณภาพสูง
๒. พัฒนาระบบการผลิต การแปรรูปข้าวหอมมะลิ และสินค้าเกษตรด้วยวิทยาศาสตร์ เทคโนโลยีและนวัตกรรม ให้อยู่ภายใต้มาตรฐานเกษตรปลอดภัยและอินทรีย์ทุกขั้นตอน
๓. สนับสนุน ส่งเสริมเกษตรกร และสถาบันเกษตรกร ให้เข้มแข็งพึ่งตนเองได้ตามหลักปรัชญาของเศรษฐกิจพอเพียง
๔. ส่งเสริมตลาดสินค้าเกษตรในท้องถิ่น และตลาดอิเล็กทรอนิกส์อย่างทั่วถึง

ประเด็นยุทธศาสตร์ที่ ๒ ส่งเสริมและพัฒนาการท่องเที่ยว การบริการ การค้า การผลิต และการลงทุน

เป้าประสงค์

๑. เป็นศูนย์กลางการท่องเที่ยว การค้า การลงทุน
๒. เศรษฐกิจดี ีมูลค่าผลิตภัณฑ์มวลรวมของภาคนอกการเกษตรของจังหวัดเพิ่มขึ้น

ตัวชี้วัด

๑. รายได้จากการท่องเที่ยวของจังหวัดเพิ่มขึ้น (ร้อยละ ๕ ต่อปี)
๒. ระดับความสำเร็จของการส่งเสริมและพัฒนาด้านการท่องเที่ยวของจังหวัด (ระดับ)
๓. มูลค่าการลงทุนของภาคการค้า การอุตสาหกรรม การท่องเที่ยว และการบริการ ของจังหวัดเพิ่มขึ้น (ร้อยละ ๕ ต่อปี)

- ๑๘ -

๔. ผลิตภัณฑ์มวลรวมภาคนอกการเกษตรเพิ่มขึ้น (ร้อยละ ๕ ต่อปี)
๕. มูลค่าการจำหน่ายผลิตภัณฑ์ชุมชนและ OTOP เพิ่มขึ้น (ร้อยละ ๕ ต่อปี)

กลยุทธ์

๑. ส่งเสริมและพัฒนาแหล่งท่องเที่ยวหลักสามเหลี่ยมสาเกตนคร และพื้นที่ที่มีศักยภาพรวมทั้งกิจกรรมประเพณีวัฒนธรรมที่ดึงดูด
๒. พัฒนาระบบโครงสร้างพื้นฐาน การคมนาคมขนส่ง และระบบโลจิสติกส์ให้ได้มาตรฐาน
๓. ส่งเสริมอุตสาหกรรมขนาดย่อมผลิตสินค้าอุปโภคบริโภค เพื่อการค้าและส่งออกโดยมุ่งเน้นอุตสาหกรรมสีเขียว
๔. ส่งเสริมและพัฒนาเศรษฐกิจฐานรากและประชารัฐ เชื่อมโยงกับภาคอุตสาหกรรม การค้า และการลงทุน

ประเด็นยุทธศาสตร์ที่ ๓ ยกระดับคุณภาพชีวิต และสร้างความเข้มแข็งของครอบครัว ชุมชนและสังคม เป้าประสงค์

๑. เพื่อให้คนได้รับการพัฒนาเหมาะสมตามวัย มีคุณภาพ เป็นคนดีคนเก่ง มีอาชีพมีรายได้
๒. เป็นเมืองน่าอยู่ บนพื้นฐานเศรษฐกิจดี สังคมปลอดภัย สภาพแวดล้อมดี มีความมั่นคง และยั่งยืน

ตัวชี้วัด

๑. ร้อยละของเด็กและเยาวชนได้รับการเรียนรู้ พัฒนาทักษะชีวิตตามเกณฑ์มาตรฐานการศึกษาขั้นพื้นฐาน (ร้อยละ ๑๐๐)
๒. ร้อยละของผู้ป่วยด้วยโรคมะเร็ง เบาหวาน และความดันโลหิตสูงรายใหม่ลดลง(ร้อยละ ๑๕ ต่อปี)
๓. ร้อยละของผู้สูงอายุเข้าสู่ระบบการเตรียมความพร้อมเข้าสู่สังคมผู้สูงอายุ (ร้อยละ ๙๕)
๔. ร้อยละของผู้อยู่ในระบบประกันสังคมต่อกำลังแรงงาน (ร้อยละ ๘๐)
๕. ร้อยละของครัวเรือนยากจนเป้าหมายที่มีรายได้ต่ำกว่าเกณฑ์ จปฐ. ลดลง(ร้อยละ ๘๐)

กลยุทธ์

๑. พัฒนาคนทุกช่วงวัย และเสริมสร้างสังคมแห่งการเรียนรู้รองรับการเปลี่ยนแปลง
๒. พัฒนาระบบสุขภาพเชิงป้องกัน ด้วยเทคโนโลยีสุขภาพ สปา และเทคโนโลยีการแพทย์
๓. พัฒนาระบบการดูแลผู้สูงอายุรองรับการเปลี่ยนแปลงเข้าสู่สังคมผู้สูงอายุ และการจัดสวัสดิการสังคมให้มีคุณภาพ
๔. สร้างและพัฒนาแรงงานไปสู่แรงงานที่มีความรู้ ความเชี่ยวชาญ และทักษะสูง รวมทั้งนำเข้าสู่ระบบประกันสังคม
๕. สร้างอาชีพ สร้างรายได้ ให้หลุดพ้นจากความยากจน
๖. พัฒนาเมืองศูนย์กลางของจังหวัดเป็นเมืองน่าอยู่สำหรับคนทุกกลุ่มในสังคม

- ๑๙ -

ยุทธศาสตร์ที่ ๔ สร้างความสมดุลทรัพยากรธรรมชาติและสิ่งแวดล้อมให้มีคุณภาพและยั่งยืน

เป้าประสงค์

๑. เกษตรกรมีน้ำใช้เพื่อการเกษตรเพียงพอตลอดทั้งปี
๒. คืนความอุดมสมบูรณ์ สร้างความสมดุลแก่ระบบนิเวศน์ เพื่อรองรับการเปลี่ยนแปลงของสภาพภูมิอากาศ

ตัวชี้วัด

๑. ร้อยละของหมู่บ้านมีน้ำใช้เพื่อการเกษตรเพียงพอตลอดทั้งปี (ร้อยละ ๑๐๐ ต่อปี)
๒. จำนวนพื้นที่ป่าได้รับการฟื้นฟูและปลูกป่าเพิ่มขึ้น (จำนวน ๔,๐๐๐ ไร่/ปี)
๓. ร้อยละของปริมาณขยะมูลฝอยตกค้าง ได้รับการจัดการอย่างถูกต้องตามหลักวิชาการ(ร้อยละ ๘๕ ในปี ๒๕๖๕)
๔. จำนวนโรงงานอุตสาหกรรมได้รับการพัฒนาเข้าสู่ระบบการกำจัดกากอุตสาหกรรม (ร้อยละ ๑๐๐)

กลยุทธ์

๑. พัฒนาแหล่งน้ำ และเพิ่มประสิทธิภาพบริหารจัดการน้ำทั้งระบบ
๒. ฟื้นฟูทรัพยากรป่าไม้ให้คงความอุดมสมบูรณ์ในพื้นที่ต้นน้ำ ป่าเสื่อมโทรมและป่าชุมชน
๓. บริหารจัดการลดปริมาณขยะมูลฝอยและการกำจัดให้ถูกต้องตามหลักวิชาการ รวมทั้ง ปัญหา

สิ่งแวดล้อมอื่น

๔. ส่งเสริมการผลิตพลังงานทดแทนในชุมชนและท้องถิ่น

ประเด็นยุทธศาสตร์ที่ ๕ รักษาความมั่นคงภายใน และการบริหารกิจการบ้านเมืองที่ดี

เป้าประสงค์

ประชาชนมีความมั่นคง ปลอดภัยในชีวิตและทรัพย์สิน ได้รับการจากหน่วยงานภาครัฐด้วยความเสมอภาค และเป็นธรรม

ตัวชี้วัด

๑. ร้อยละของจำนวนคดีอาชญากรรมในคดี ๕ กลุ่ม จับกุมผู้กระทำผิด (ร้อยละ ๘๕)
๒. ร้อยละของจำนวนเรื่องร้องเรียน ร้องทุกข์ ของศูนย์ดำรงธรรมจังหวัดได้รับการแก้ไข(ร้อยละ ๙๕)
๓. ร้อยละของระดับความพึงพอใจของผู้รับบริการต่อหน่วยงานภาครัฐ(ร้อยละ ๙๐)
๔. ร้อยละการเบิกจ่ายงบประมาณในภาพรวมของจังหวัด (ร้อยละ ๙๖)
๕. ระดับความสำเร็จของการดำเนินการตามแนวทางป้องกันและบรรเทาสาธารณภัย (ระดับ ๕)

กลยุทธ์

๑. เพิ่มศักยภาพการรักษาความมั่นคงและความสงบเรียบร้อยภายในจังหวัด
๒. ลดปัญหาอาชญากรรม ปัญหายาเสพติด เพื่อสร้างความปลอดภัยให้สังคม
๓. เพิ่มศักยภาพการป้องกันและบรรเทาสาธารณภัยให้มีประสิทธิภาพ
๔. ส่งเสริมการบริหารงานแบบบูรณาการ และแบบประชารัฐภายใต้หลักการบริหารกิจการบ้านเมืองที่ดี

- ๒๐ -

๑.๔ ยุทธศาสตร์การพัฒนาขององค์กรปกครองส่วนท้องถิ่นในเขตจังหวัดร้อยเอ็ด

เพื่อดำเนินการจัดทำแผนพัฒนาห้าปี (พ.ศ. ๒๕๖๑ - ๒๕๖๕)

วิสัยทัศน์

“เป็นท้องถิ่นที่มีความเข้มแข็งทางเศรษฐกิจและสังคม ด้วยการพัฒนาตามปรัชญาเศรษฐกิจพอเพียง ผ่านกลไกประชารัฐ”

พันธกิจ

๑. ส่งเสริมการพัฒนาโครงสร้างพื้นฐาน ให้มีคุณภาพ เพื่อสร้างโอกาส สร้างอาชีพ รายได้ยกระดับคุณภาพชีวิตให้มีความมั่นคง
๒. ส่งเสริมการสร้างภูมิคุ้มกันให้สามารถรองรับการเปลี่ยนแปลงอย่างมีประสิทธิภาพยกระดับคุณภาพชีวิตให้มีความมั่นคง
๓. ประสานล้งทุกภาคส่วนในการขับเคลื่อนจากภายในจังหวัด

เป้าประสงค์รวม

๑. ท้องถิ่นมีความมั่นคง ประชาชนมีคุณภาพชีวิตที่ดี
๒. มุ่งประโยชน์ส่วนรวมอย่างยั่งยืน

ประเด็นยุทธศาสตร์

- ประเด็นยุทธศาสตร์ที่ ๑ พัฒนาการเชื่อมโยงเครือข่ายโครงสร้างพื้นฐาน
- ประเด็นยุทธศาสตร์ที่ ๒ สร้างความเข้มแข็งของครอบครัว ชุมชน และสังคม
- ประเด็นยุทธศาสตร์ที่ ๓ พัฒนาที่สมดุลและยั่งยืน
- ประเด็นยุทธศาสตร์ที่ ๔ สร้างเสริมสมรรถนะประชาชนและพลังทางสังคม

๒ ยุทธศาสตร์ขององค์กรปกครองส่วนท้องถิ่น

๒.๑ วิสัยทัศน์การพัฒนาองค์การบริหารส่วนตำบลคูอิ้ง

องค์การบริหารส่วนตำบลคูอิ้ง ได้กำหนดวิสัยทัศน์ (Vision) เพื่อแสดงสถานการณ์ในอนาคต ซึ่งเป็นจุดมุ่งหมายความคาดหวังที่ต้องการให้เกิดขึ้นในอนาคตข้างหน้า ซึ่งจะสามารถสะท้อนถึงสภาพการณ์ของท้องถิ่นในอนาคตอย่างรอบด้าน ภายใต้การเปลี่ยนแปลงของสภาพแวดล้อมด้านต่างๆ จึงได้กำหนดวิสัยทัศน์ความหวังที่จะให้เกิดขึ้นในอนาคต ดังนี้

“ประชาชนมีชีวิตที่ดีพร้อม สภาพแวดล้อมน่าอยู่ มุ่งสู่การบริหารจัดการที่ดี”

๒.๒ ยุทธศาสตร์การพัฒนาท้องถิ่นขององค์การบริหารส่วนตำบลคูอิ้ง (พ.ศ. ๒๕๖๑ - ๒๕๖๕)

๑. ยุทธศาสตร์การพัฒนาด้านโครงสร้างพื้นฐาน

- ๑.๑ งานด้านการคมนาคมและขนส่งทั้งทางบกและทางน้ำ
- ๑.๒ งานด้านสาธารณสุขปโภค และสาธารณูปการ การบริหารจัดการน้ำแบบบูรณาการ เพื่อป้องกันน้ำท่วมในฤดูน้ำหลาก และการขาดน้ำสำหรับอุปโภค-บริโภคในฤดูแล้ง
- ๑.๓ งานด้านผังเมือง การควบคุมอาคาร นำผังเมือง/ผังชุมชนมาเป็นข้อมูลประกอบการวางแผน
- ๑.๔ การบริหารจัดการน้ำเพื่อการเกษตรแหล่งลุ่มน้ำอย่างเป็นระบบ
- ๑.๔ งานด้านการขยายเขตไฟฟ้าเพื่อการเกษตรให้ครอบคลุมทุกพื้นที่

- ๒๑ -

๒. การพัฒนาด้านการสร้างความเข้มแข็งของครอบครัว ชุมชน และสังคม
 - ๒.๑ งานด้านสวัสดิการสังคม การส่งเสริมและพัฒนาคุณภาพชีวิตสุขอนามัยและสภาพแวดล้อม ผู้สูงอายุ ผู้พิการ เด็ก เยาวชน ผู้ด้อยโอกาส
 - ๒.๒ งานด้านการสาธารณสุข ส่งเสริมสุขภาพอนามัยของประชาชน การป้องกันและระงับการระบาดของโรคติดต่อ และการเข้าถึง การรักษาของ ผู้ด้อยโอกาสทางสังคมและประชาชนทั่วไป
 - ๒.๓ งานด้านการแก้ไขปัญหายาเสพติดและป้องกันกลุ่มเสี่ยงประชาชนทั่วไปไม่ให้เข้าไปเกี่ยวข้องกับยาเสพติดด้วยการรวมพลังทุกภาคส่วน
 - ๒.๔ งานด้านการสร้างความเข้มแข็งชุมชน การจัดระเบียบชุมชนการจัดตั้งกลุ่มพลังประชาชนใช้รูปแบบชุมชนเข้มแข็ง สร้างจิตสำนึกของชุมชนปลูกฝังอุดมการณ์ คุณธรรม พลเรือนทุกระดับทั้งภาคประชาชนเยาวชน และหน่วยงานของรัฐขยายผลการดำเนินงานกิจกรรมให้ครอบคลุมทุกพื้นที่
๓. การพัฒนาด้านการพัฒนาที่สมดุลและยั่งยืน
 - ๓.๑ งานด้านการส่งเสริมการลงทุน ส่งเสริมแนวคิดเศรษฐกิจสร้างสรรค์ให้เกิดขึ้นแก่คนในชุมชน เพื่อเพิ่มมูลค่าของ ผลิตภัณฑ์ชุมชน และมุ่งเน้นให้เกิดการพึ่งพาตนเองตามหลักปรัชญาเศรษฐกิจพอเพียง
 - ๓.๒ งานด้านการพาณิชย์กรรม สืบหาสถานที่ที่ยังไม่ได้ใช้ประโยชน์ที่เหมาะสมกับการค้าขาย และสร้างรายได้ที่มั่นคงให้แก่กลุ่มผู้ค้าขาย เพื่อเตรียมมาตรการรองรับในแผนพัฒนาห้าปี
 - ๓.๓ งานด้านการท่องเที่ยว ส่งเสริมให้มีการพัฒนาสถานที่ กลุ่มอาชีพ อาหารและเส้นทางคมนาคม เพื่อสร้างแหล่งท่องเที่ยวใหม่ในท้องถิ่น
 - ๓.๔ งานด้านการส่งเสริมอาชีพ ส่งเสริมให้มีการพัฒนาเกษตรอินทรีย์ที่ได้มาตรฐานพัฒนาฝีมือแรงงานวิสาหกิจชุมชน ให้ความสำคัญกับแรงงานทั้งระบบ นอกระบบ และส่งเสริมการมีงานทำ
 - ๓.๕ งานด้านการอนุรักษ์ทรัพยากรธรรมชาติและบำรุงรักษาป่าและน้ำอย่างยั่งยืน การบริหารจัดการทรัพยากรธรรมชาติ และสิ่งแวดล้อม การกำจัดขยะ โดยมีการบูรณาการของทุกภาคส่วนที่เกี่ยวข้อง
 - ๓.๖ การปลูกป่าเพื่อเก็บรักษาน้ำใต้ดิน
๔. การพัฒนาด้านการสร้างเสริมสมรรถนะประชาชนและพลังทางสังคม
 - ๔.๑ งานด้านการส่งเสริมประชาธิปไตย สนับสนุนการพัฒนา ประชาธิปไตยภาคพลเมืองการพัฒนาศักยภาพผู้นำชุมชน สนับสนุนการจัดระบบข้อมูลสารสนเทศ ข่าวสารเพื่อการพัฒนาชุมชนการสื่อสารในชุมชน ตลอดจนการสร้างเครือข่ายเพื่อการพัฒนา ชุมชน ความเสมอภาค เสรีภาพ
 - ๔.๒ งานด้านการป้องกันและบรรเทาสาธารณภัย หามาตรการเชิง ป้องกัน และกำหนดเป็นแผนงานไว้ในแผนพัฒนาห้าปี การส่งเสริมความรู้ ความเข้าใจในการจัดการสาธารณภัยของสถานที่และอุปกรณ์การช่วยเหลือเพื่อบูรณาการร่วมกันเมื่อเกิดสาธารณภัยในพื้นที่
 - ๔.๓ งานด้านการรักษาความสงบเรียบร้อยให้สำรวจจุดที่มักเกิดเหตุร้ายภัยอันตรายจากกลุ่มมิจฉาชีพสร้างเครือข่ายสื่อสารการแจ้งเหตุและหามาตรการป้องกันเพื่อลดจำนวนการเกิดเหตุร้ายขึ้น

-๒๒-

- ๔.๔ การบริหารโดยคำนึงถึงหลักนิติธรรม ความโปร่งใส ความรับผิดชอบ ความคุ้มค่าการมีส่วนร่วม และมีคุณธรรม
- ๔.๕ งานด้านการศึกษา ให้ความสำคัญกับการศึกษาในระบบ นอกระบบ และการศึกษาตามอัธยาศัย กีฬาและนันทนาการ
- ๔.๖ งานด้านส่งเสริมการสืบทอดภูมิปัญญาท้องถิ่น โดยการสำรวจข้อมูลภูมิปัญญาท้องถิ่น รวบรวมเป็นองค์ความรู้เผยแพร่ให้แก่คนในท้องถิ่น โดยสนับสนุนให้มีการต่อยอดขยายความคิดแปลงเป็นจุดเด่นให้แก่ ผลิตภัณฑ์ของท้องถิ่น
- ๔.๗ ส่งเสริมสืบทอดองค์ความรู้ ศิลปะ วัฒนธรรม จารีตประเพณี ภูมิปัญญาท้องถิ่นสู่ ศูนย์กลางการศึกษาวัฒนธรรมในกลุ่มประชาคมอาเซียน

๒.๓ เป้าประสงค์

๑. การพัฒนาด้านโครงสร้างพื้นฐาน
เพื่อก่อสร้างและซ่อมบำรุงโครงสร้างพื้นฐานในเขตองค์การบริหารส่วนตำบลให้ได้มาตรฐาน มั่นคงถาวรอยู่ในสภาพที่ใช้การได้ดีตลอดทั้งปี และเพื่อสนับสนุนยุทธศาสตร์ด้านอื่นๆ ให้ประสบความสำเร็จโดยเฉพาะอย่างยิ่งด้านการคมนาคม ด้านความปลอดภัยในชีวิตและ ทรัพย์สิน และด้านเศรษฐกิจ
๒. การพัฒนาด้านการสร้างความเข้มแข็งของครอบครัว ชุมชน และสังคม
เพื่อเสริมสร้างความเข้มแข็งของชุมชนทางด้านเศรษฐกิจระดับบุคคล ครัวเรือน และชุมชน/องค์กร ให้สามารถพึ่งพาตนเองได้อย่างยั่งยืน สามารถจัดสรรทรัพยากรที่มีอยู่ในพื้นที่ได้อย่างมีประสิทธิภาพและเกิดประสิทธิผลสูงสุด โดยน้อมนำเอาปรัชญาแนวคิดเศรษฐกิจพอเพียง มาใช้ในการดำเนินชีวิต เพื่อการเตรียมความพร้อมแก่สังคมให้ประชากรในตำบลถูกอึ่งเป็นทรัพยากรที่มีคุณค่าของระบบเศรษฐกิจและสังคม สร้างสังคมแห่งการเรียนรู้ตลอดชีวิต พัฒนาคนให้มี ความรู้คู่ คุณธรรมและจริยธรรม มี วัฒนธรรมอันดีงามและการศึกษาหล่อหลอมชีวิต เพื่อนำตำบลถูกอึ่งให้เป็นเมืองน่าอยู่ ตามนโยบายของผู้บริหาร
๓. การพัฒนาด้านการพัฒนาที่สมดุลและยั่งยืน
เพื่ออนุรักษ์ทรัพยากรธรรมชาติและสิ่งแวดล้อมเพื่อการพัฒนาโดยเน้นการสร้าง ความสมดุลและบริหารจัดการการใช้ประโยชน์ การอนุรักษ์ เพื่อการพัฒนาที่ยั่งยืนภายใต้การมีส่วนร่วมของเอกชนและท้องถิ่น และทรัพยากรดินมีความเหมาะสมกับการเกษตร บริหารจัดการน้ำอย่างเป็นระบบและมีประสิทธิภาพบำบัด กำจัดขยะและสิ่งปฏิกูลอย่างเป็นระบบ
๔. การพัฒนาด้านการสร้างเสริมสมรรถนะประชาชนและพลังทางสังคม
อนุรักษ์ รักษา พัฒนาวัฒนธรรมที่ดีงามของชุมชนให้คงอยู่และสืบสานสู่คนรุ่นต่อไปพัฒนา แหล่งเรียนรู้องค์ความรู้ และการเปลี่ยนแปลงทางวัฒนธรรมที่หลากหลาย รวมทั้งสร้าง นวัตกรรมทางด้านศิลปวัฒนธรรมในกลุ่มเยาวชนและศิลปินรุ่นใหม่ สร้างโอกาสการเรียนรู้ ตลอดชีวิตของคนทุกช่วงวัยให้สอดคล้องกับวิถีชีวิตในแต่ละท้องถิ่น โดยการพัฒนาให้มีความรู้คู่คุณธรรม สนับสนุนให้ปราชญ์ชาวบ้าน สถาบันครอบครัว สถาบันการศึกษา ร่วมมือกับหน่วยงานราชการและชุมชนในการจัดองค์ความรู้ เพื่อสนับสนุนประชาชนทุกภาค

-๒๓-

ส่วนให้มีส่วนร่วมในการพัฒนาตำบลและตรวจสอบการทำงาน
 ของภาครัฐและให้บรรจุแนวทางการดำเนินงานของจังหวัดร้อยเอ็ด ตาม
 ยุทธศาสตร์การบริหารราชการให้เป็นไปตามหลักการบริหารจัดการบ้านเมืองที่ดี

๒.๔ ตัวชี้วัด

๑. การพัฒนาด้านโครงสร้างพื้นฐาน

๑. ถนน สะพาน ทางเท้า และทางระบายน้ำ ที่ก่อสร้าง และได้รับการก่อสร้าง
 ปรับปรุง บำรุงรักษา
๒. ร้อยละของจำนวนประชากรที่ได้รับบริการสาธารณสุข จำนวนระบบ
 สาธารณูปโภคและสาธารณูปการที่ก่อสร้าง และได้รับการซ่อมแซมบำรุงรักษาให้ใช้งานได้
 อยู่เสมอ
๓. ร้อยละของถนนที่มีเครื่องหมายบังคับ มีการติดตั้งไฟจราจร (ไฟกระพริบ)

๒. การพัฒนาด้านการสร้างความเข้มแข็งของครอบครัว ชุมชน และสังคม

๑. ร้อยละที่เพิ่มขึ้นของจำนวนประชากรที่มีรายได้เพิ่มขึ้น
๒. ร้อยละที่เพิ่มขึ้นกลุ่ม / องค์กรการผลิต
๓. ร้อยละของจำนวนผู้สูงอายุ คนพิการ ผู้ป่วยเอดส์ และผู้ด้อยโอกาสทางสังคม
๔. อัตราการเจ็บป่วยของประชากรที่ลดลง
๕. ร้อยละที่ลดลงของครัวเรือนที่ยากจน
๖. สัดส่วนคดีประทุษร้ายต่อทรัพย์สิน คดียาเสพติดที่ลดลง
๗. ร้อยละของประชาชนได้รับการพัฒนาให้รู้เท่าทันการเปลี่ยนแปลง

๓. การพัฒนาด้านการพัฒนาที่สมดุลและยั่งยืน

๑. ร้อยละของทรัพยากรดินที่มีคุณภาพเหมาะสมกับการเกษตร
๒. ร้อยละของทรัพยากรน้ำที่ได้รับการบริหารจัดการอย่างเป็นระบบ
๓. ร้อยละของครัวเรือนที่มีการกำจัดขยะและสิ่งปฏิกูลอย่างเป็นระบบ
๔. ร้อยละของชุมชนที่ได้รับการจัดการคุณภาพสิ่งแวดล้อม

๔. การพัฒนาด้านการสร้างเสริมสมรรถนะประชาชนและพลังทางสังคม

๑. ร้อยละของสถานศึกษาที่มีการจัดกระบวนการเรียนรู้โดยเน้นผู้เรียนเป็นสำคัญ
๒. ร้อยละของจำนวนนักเรียนที่ได้เข้ารับการอบรมคุณธรรมจริยธรรม
๓. ร้อยละของจำนวนนักเรียนที่ได้รับการส่งเสริมสุขภาพให้แข็งแรงอยู่เสมอ
๔. ร้อยละของงานศิลปะ วัฒนธรรม และภูมิปัญญาท้องถิ่นที่ได้รับการอนุรักษ์
๕. ร้อยละของสถานศึกษาที่มีการจัดการศึกษาที่สอดคล้องกับการดำรงชีวิตแบบวิถี
๑. ร้อยละของบุคลากรที่ได้รับการฝึกอบรมเพิ่มความรู้
๒. ร้อยละของโครงการที่ประชาชนมีส่วนร่วมในการดำเนินการ
๓. ร้อยละที่เพิ่มขึ้นของประชากรที่มาใช้สิทธิเลือกตั้ง
๔. ร้อยละของจำนวนวัสดุ ครุภัณฑ์สำนักงานที่เพิ่มขึ้น
๕. ร้อยละที่เพิ่มขึ้นของภาษีที่จัดเก็บในแต่ละปี
๖. ร้อยละของประชาชนที่มีความพึงพอใจต่อการให้บริการของ อบต.

๒.๕ ค่าเป้าหมาย

- ๑) การได้รับบริการด้านโครงสร้างพื้นฐานให้มีความสะดวกและรวดเร็ว
- ๒) ประชาชนมีความรู้และบำรุงรักษาศิลปวัฒนธรรมอันดีงาม
- ๓) ประชาชนมีศักยภาพมีรายได้เพียงพอสามารถพึ่งตนเองได้
- ๔) มลภาวะและสิ่งแวดล้อมไม่เป็นพิษทำให้ชุมชนน่าอยู่อย่างสงบสุข
- ๕) การบริหารจัดการภาครัฐที่ดีและมีส่วนร่วมจากทุกภาคส่วน

๒.๖ กลยุทธ์

- ๑) การพัฒนาชุมชนให้น่าอยู่มีความเข้มแข็ง โดยได้รับบริการสาธารณะด้านโครงสร้างพื้นฐานที่จำเป็นเพื่อรองรับการขยายตัวของชุมชนและเศรษฐกิจ
- ๒) การพัฒนาระบบการศึกษาและส่งเสริมศิลปวัฒนธรรมท้องถิ่น
- ๓) ส่งเสริมและพัฒนาศักยภาพคนและความเข้มแข็งของชุมชนในการพึ่งตนเอง
- ๔) การกำจัดขยะมูลฝอย สิ่งปฏิกูลและมลภาวะสิ่งแวดล้อมที่มีอย่างยั่งยืน
- ๕) การพัฒนาระบบการบริหารจัดการภาครัฐที่ดีและมีส่วนร่วมจากทุกภาคส่วน

๓. การวิเคราะห์เพื่อพัฒนาท้องถิ่น

๓.๑ การวิเคราะห์กรอบการจัดทำยุทธศาสตร์ขององค์กรปกครองส่วนท้องถิ่น

(ใช้การวิเคราะห์ SWOT Analysis/Demand (Demand Analysis)/Global Demand และ

Trend ปัจจัยและสถานการณ์การเปลี่ยนแปลงที่มีผลต่อการพัฒนา อย่างน้อยต้องประกอบด้วย การวิเคราะห์ศักยภาพด้านเศรษฐกิจ ด้านสังคม ด้านทรัพยากรธรรมชาติและสิ่งแวดล้อม)จากผลการพัฒนาในช่วงแผนพัฒนาสามปีที่ผ่านมา บริหารส่วนตำบลคู่อิ่งได้มีการพัฒนาที่ตอบสนองปัญหาความต้องการของประชาชนทั้งในด้านโครงสร้างพื้นฐาน เศรษฐกิจ สังคม การศึกษา ศาสนาและวัฒนธรรม ด้านทรัพยากรธรรมชาติและสิ่งแวดล้อม และด้านการเมืองการบริหาร ภายใต้กรอบของหน่วยงานต่างๆ ที่รับผิดชอบ สามารถแก้ไขปัญหา ความต้องการของประชาชนได้ในระดับหนึ่ง ทั้งนี้เนื่องจากถูกจำกัดโดยงบประมาณ จึงยังคงมีปัญหาคือความต้องการของประชาชนที่รอการแก้ไขอีกจำนวนมาก

๓.๒ การประเมินสถานการณ์สภาพแวดล้อมภายนอกที่เกี่ยวข้อง

จุดแข็ง (STRENGTHS : S)	จุดอ่อน (WEAKNESSES : W)
๑. เป็นแหล่งผลิตข้าวหอมมะลิที่มีคุณภาพ	๑. มีปัญหาภัยธรรมชาติเป็นประจำทุกปี
๒. ราษฎรมีการสืบสานอนุรักษ์ขนบธรรมเนียมประเพณีที่ดีงามของท้องถิ่น	๒. ผลผลิตทางการเกษตรราคาต่ำ
๓. มีแหล่งท่องเที่ยวทางประวัติศาสตร์ที่สำคัญ	๓. เกษตรกรนิยมใช้ปุ๋ยเคมีและยาปราบศัตรูพืช
๔. ชุมชนน่าอยู่ คนมีคุณธรรม ซื่อสัตย์ สุจริต	๔. ขาดแคลนน้ำเพื่อการอุปโภค-บริโภค การเกษตร
๕. เป็นแหล่งภูมิปัญญาท้องถิ่น	๕. การพัฒนาหมู่บ้าน/ชุมชน ยังไม่ได้รับการพัฒนาอย่างทั่วถึง ครอบคลุม
๖. มีทรัพยากรธรรมชาติป่าไม้ แหล่งน้ำ ที่อุดมสมบูรณ์	๖. ไม่มีระบบกำจัดขยะที่ถูกละเลย
๗. มีแรงงานจำนวนมากและราคาถูก	๗. งบประมาณไม่เพียงพอต่อการบริหาร
๘. ประชาชนมีส่วนร่วมในการพัฒนาท้องถิ่น	๘. คนในวัยทำงาน คนหนุ่มสาวอพยพไปทำงานทำในเมือง
๙. ประชากรส่วนใหญ่มีอาชีพเกษตรกรรม ผลผลิตทางการเกษตรที่สำคัญ ได้แก่ ข้าว และมันสำปะหลัง เลี้ยงสัตว์ ฯลฯ	๙. ราษฎรยากจน ส่วนใหญ่ประชาชนประกอบอาชีพทางการเกษตรเพียงอย่างเดียว ทำให้ขาดรายได้
๑๐. มีศูนย์พัฒนาเด็กเล็ก ๓ แห่ง สังกัดองค์การบริหารส่วนตำบลคู่อิ่ง	๑๐. ประชาชนไม่สามารถรวมกลุ่มกันเพื่อดำเนินการด้านเศรษฐกิจของชุมชนในรูปแบบของกลุ่มอาชีพอย่างเข้มแข็ง
๑๑. มีการประสานความร่วมมือระหว่าง อบต.กับส่วนราชการในพื้นที่	๑๑. ขาดสถานศึกษาระดับฝึกอาชีพ ขาดแหล่งรองรับ แรงงานว่างงานนอกฤดูกาล
๑๒. มีความสงบไม่ค่อยจะมีปัญหา ด้านความปลอดภัยและด้านมลพิษ	๑๒. อบต.คู่อิ่ง ขาดบุคลากรที่มีความชำนาญเฉพาะด้าน เช่น ด้านการป้องกัน

โอกาส (OPPORTUNITIES : O)	อุปสรรค (THREATS : T)
<p>๑. นโยบายของรัฐบาล/จังหวัดที่เน้นการปกป้องเขตชุมชนพระมหากษัตริย์</p> <p>๒. นโยบายของรัฐในการรักษาความมั่นคงของชาติ</p> <p>๓. นโยบายการลดความเหลื่อมล้ำของสังคมและการสร้างโอกาสการเข้าถึงบริการของรัฐ</p> <p>๔. นโยบายการศึกษาและเรียนรู้ การทะนุบำรุงศาสนา ศิลปะและวัฒนธรรม</p> <p>๕. นโยบายการยกระดับคุณภาพบริการด้านสาธารณสุขและสุขภาพของประชาชน</p> <p>๖. นโยบายการเพิ่มประสิทธิภาพทางเศรษฐกิจของประเทศ</p> <p>๗. นโยบายส่งเสริมบทบาทและใช้โอกาสในการประชาคมอาเซียน</p> <p>๘. นโยบายการพัฒนาและส่งเสริมการใช้ประโยชน์จากวิทยาศาสตร์และเทคโนโลยี การวิจัยและพัฒนาและนวัตกรรม</p> <p>๙. นโยบายการรักษาความมั่นคงของฐานทรัพยากร และการก่อสร้างสมดุลระหว่างการอนุรักษ์กับการใช้ประโยชน์อย่างยั่งยืน</p> <p>๑๐. นโยบายการส่งเสริมการบริหารราชการแผ่นดินที่มีธรรมาภิบาลและการป้องกันปราบปรามการทุจริตและประพฤติมิชอบในภาครัฐ</p> <p>๑๑. นโยบายการปรับปรุงกฎหมายและกระบวนการยุติธรรม</p> <p>๑๒. รัฐบาลมีนโยบายให้ประชาชนมีส่วนร่วมในการพัฒนาท้องถิ่นของตนเอง</p>	<p>๑. ประชาชนมีความแตกแยกทางด้านความคิดในด้านการพัฒนาประเทศ</p> <p>๒. สังคมเกิดการแบ่งแยกชนชั้นการได้รับการบริการทางสังคมไม่เท่าเทียมกัน</p> <p>๓. เกิดการซึมซับวัฒนธรรมจากชาวตะวันตกมากเกินไปวัฒนธรรมและประเพณีทางสังคมเปลี่ยนไป</p> <p>๔. ปัจจัยเสี่ยงที่เป็นปัญหาสุขภาพมีเพิ่มมากขึ้นประชาชนขาดความตระหนักในการป้องกันสุขภาพเบื้องต้น</p> <p>๕. เศรษฐกิจชะลอตัว ข้าวของราคาแพง</p> <p>๖. ปัจจัยการผลิตสูง ได้ผลผลิตน้อย</p> <p>๗. ไม่มีระบบบริหารจัดการน้ำอย่างยั่งยืน</p> <p>๘. การจัดสรรงบประมาณล่าช้า เกิดอุปสรรคในการบริหาร</p> <p>๙. ภาระหน้าที่เพิ่มมากขึ้น ตามภารกิจถ่ายโอนแต่งบประมาณไม่มีในการบริหารจัดการ</p> <p>๑๐. ขาดจิตสำนึกในการอนุรักษ์ทรัพยากรธรรมชาติอย่างยั่งยืน</p> <p>๑๑. การเมืองไม่นิ่งมีการเปลี่ยนรัฐบาลบ่อยครั้งทำให้นโยบายเปลี่ยนแปลงยากต่อการปฏิบัติ</p> <p>๑๒. งบประมาณที่ได้รับจากส่วนกลาง ไม่เพียงพอในการบริหารงาน</p> <p>๑๓. การพัฒนาบางด้านต้องเป็นไปตามกฎหมาย จึงไม่สามารถดำเนินการแก้ปัญหาได้ ต้องอาศัยความเสียสละของชุมชนเท่านั้น ซึ่งบางครั้งก็ทำได้ยากมาก</p>

๓.๓ ความเชื่อมโยงยุทธศาสตร์การพัฒนาจังหวัดกับยุทธศาสตร์การพัฒนาขององค์กรปกครองส่วนท้องถิ่น

โครงสร้างความเชื่อมโยงแผนยุทธศาสตร์การพัฒนาห้าปี พ.ศ. ๒๕๖๑ - ๒๕๖๕

3.4 โครงสร้างความเชื่อมโยงแผนยุทธศาสตร์การพัฒนาขององค์กรการบริหารส่วนตำบลลูกช้าง พ.ศ.2561-2565

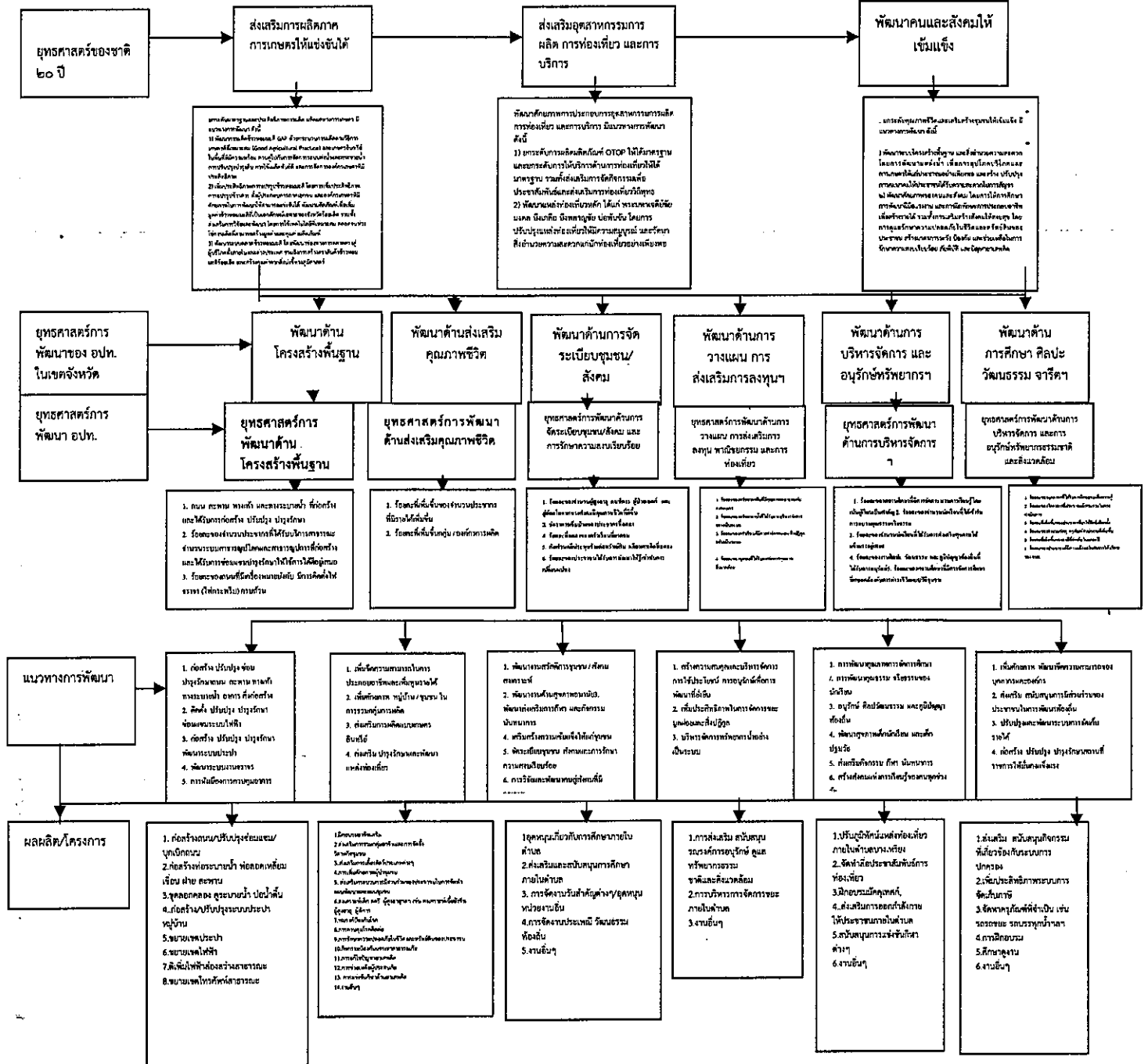

๓.๔ แผนผังยุทธศาสตร์ (Strategic map)

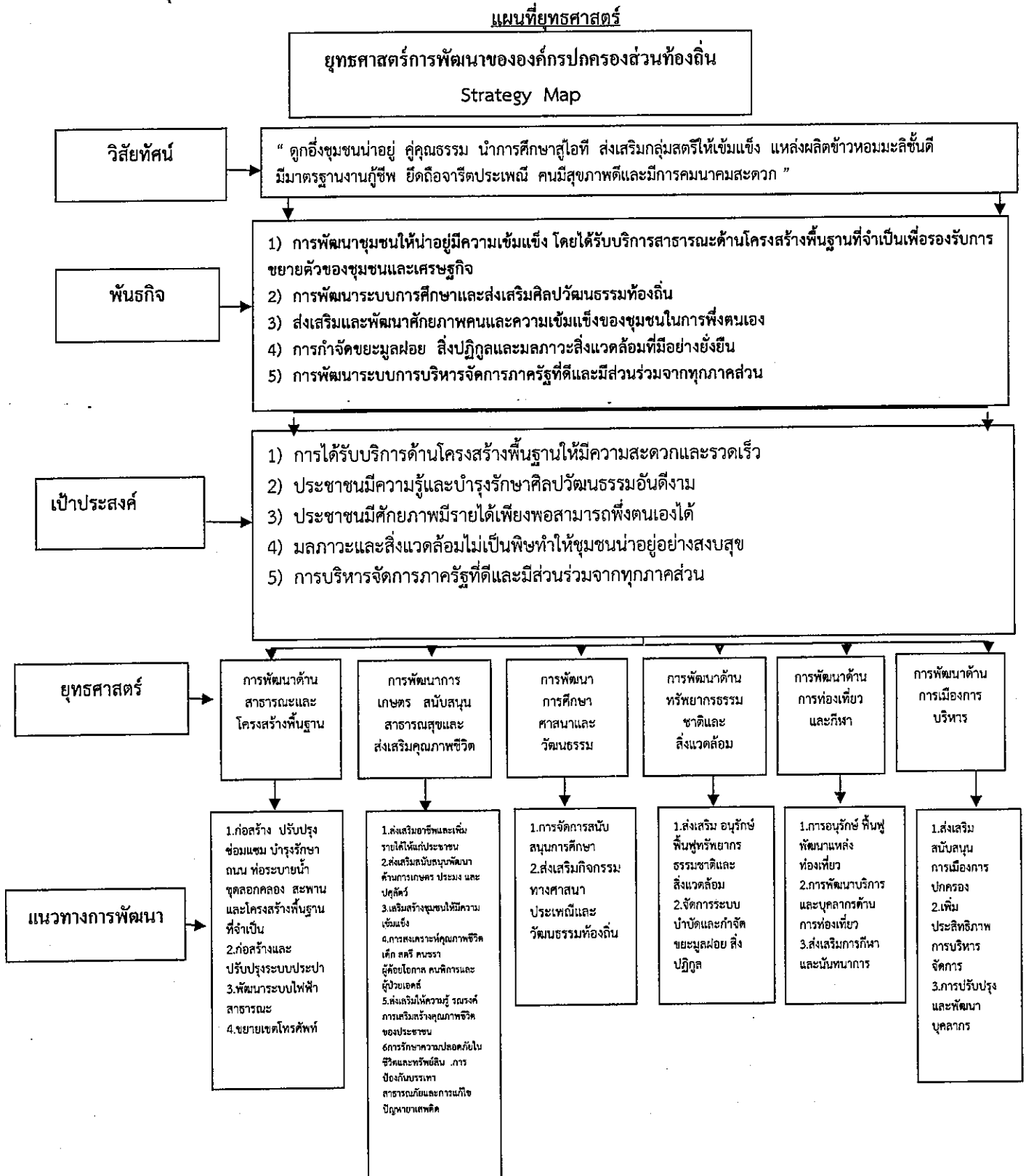

ส่วนที่ ๓

การนำแผนพัฒนาท้องถิ่นไปสู่การปฏิบัติ

๑ ยุทธศาสตร์การพัฒนาและแผนงาน

ที่	ยุทธศาสตร์	ด้าน	แผนงาน	หน่วยงาน รับผิดชอบหลัก	หน่วยงาน สนับสนุน
๑.	การพัฒนาด้าน โครงสร้างพื้นฐาน	การคมนาคมและขนส่งทางบกและทาง น้ำ	เคหะและ ชุมชน	ส่วนโยธา	อบต.ตูกอิ่งและ หน่วยงานที่ เกี่ยวข้อง
		การสาธารณสุขโรคและสาธารณสุขโรค			
		งานด้านผังเมือง การควบคุมอาคาร			
		การบริหารจัดการน้ำเพื่อการเกษตร การขยายเขตไฟฟ้าเพื่อการเกษตร			
๒.	การพัฒนาด้านการ สร้างความเข้มแข็ง ของครอบครัว ชุมชน และสังคม	งานด้านสวัสดิการสังคม	งาน บริหารงาน ทั่วไป	สำนักงานปลัด	อบต.ตูกอิ่งและ หน่วยงานที่ เกี่ยวข้อง
		งานด้านการสาธารณสุข			
		งานด้านการแก้ไขปัญหายาเสพติด			
		งานด้านการสร้างความเข้มแข็งชุมชน			
๓.	การพัฒนาด้านการ พัฒนาที่สมดุลและ ยั่งยืน	งานด้านการส่งเสริมการลงทุน	งาน บริหารงาน ทั่วไป	สำนักงานปลัด, กองคลัง	อบต.ตูกอิ่งและ หน่วยงานที่ เกี่ยวข้อง
		งานด้านการพาณิชย์กรรม			
		งานด้านการท่องเที่ยว และส่งเสริม การท่องเที่ยว			
		งานด้านการส่งเสริมอาชีพ			
		งานด้านการอนุรักษ์ทรัพยากร ธรรมชาติ			
		การปลูกป่าเพื่อเก็บรักษาน้ำใต้ดิน			
๔.	การพัฒนาด้านการ สร้างเสริมสมรรถนะ ประชาชนและพลัง ทางสังคม	งานด้านการส่งเสริมประชาธิปไตย	งาน บริหารงาน ทั่วไป	สำนักงานปลัด, กองการศึกษา	อบต.ตูกอิ่งและ หน่วยงานที่ เกี่ยวข้อง
		งานด้านการป้องกันและบรรเทาสา ธารณภัย			
		งานด้านการรักษาความสงบเรียบร้อย การบริหารโดยคำนึงถึงหลักนิติธรรม			
		งานด้านการศึกษา ให้ความสำคัญกับ การศึกษาในระบบ			
		งานด้านส่งเสริมการสืบทอดภูมิปัญญา ท้องถิ่น			
		ส่งเสริมสืบทอดองค์ความรู้ ศิลปะ วัฒนธรรม จารีตประเพณี			

ส่วนที่ ๒

บัญชีสรุปโครงการพัฒนา

แผนพัฒนาท้องถิ่น พ.ศ.๒๕๖๑ - พ.ศ.๒๕๖๕

องค์การบริหารส่วนตำบลคูگی้ง อำเภอหนองฮี จังหวัดร้อยเอ็ด

สรุปบัญชีโครงการพัฒนา

แผนพัฒนาท้องถิ่น (พ.ศ.๒๕๖๑ - ๒๕๖๕)

องค์การบริหารส่วนตำบลคู้อึ่ง อำเภอหนองฮี จังหวัดร้อยเอ็ด

แบบ ผ. ๐๑

	ปี ๒๕๖๑		ปี ๒๕๖๒		ปี ๒๕๖๓		ปี ๒๕๖๔		ปี ๒๕๖๕		รวม ๕ ปี	
	จำนวนโครงการ	งบประมาณ (บาท)	จำนวนโครงการ	งบประมาณ (บาท)	จำนวนโครงการ	งบประมาณ (บาท)	จำนวนโครงการ	งบประมาณ (บาท)	จำนวนโครงการ	งบประมาณ (บาท)	จำนวนโครงการ	งบประมาณ (บาท)
ยุทธศาสตร์												
เคาส์ตรัการพัฒนาศร้างพื้นฐาน	-	-	๓๖	๙,๙๐๕,๐๐๐	๓๖	๙,๙๐๕,๐๐๐	-	-	-	-	๗๒	๑๙,๖๑๐,๐๐๐
การคมนาคมและขนส่งและทางน้ำ	-	-	-	-	-	-	-	-	-	-	-	-
ด้านสาธารณสุขปโภคารูปการ ๑	-	-	-	-	-	-	-	-	-	-	-	-
นด้านผังเมือง การากการ ๑	-	-	-	-	-	-	-	-	-	-	-	-
การบริหารจัดการน้ำเพื่อรแหล่งลุ่มน้ำ	-	-	๑	๕,๐๐๐,๐๐๐	๑	๕,๐๐๐,๐๐๐	๑	๕,๐๐๐,๐๐๐	๑	๕,๐๐๐,๐๐๐	๔	๕,๐๐๐,๐๐๐
ด้านการขยายเขตอการเกษตรให้มทุกพื้นที่	-	-	-	-	-	-	-	-	-	-	-	-
รวม	-	-	๓๗	๑๔,๘๐๕,๐๐๐	๓๗	๑๔,๘๐๕,๐๐๐	๑	๕,๐๐๐,๐๐๐	๑	๕,๐๐๐,๐๐๐	๗๖	๓๙,๖๑๐,๐๐๐

สรุปบัญชีโครงการพัฒนา

แผนพัฒนาท้องถิ่น (พ.ศ. ๒๕๖๑ - ๒๕๖๕)

องค์การบริหารส่วนตำบลคูگی้ง อำเภอหนองฮี จังหวัดร้อยเอ็ด

แบบ ผ. ๐๑

	ปี ๒๕๖๑		ปี ๒๕๖๒		ปี ๒๕๖๓		ปี ๒๕๖๔		ปี ๒๕๖๕		รวม ๕ ปี	
	จำนวนโครงการ	งบประมาณ (บาท)	จำนวนโครงการ	งบประมาณ (บาท)	จำนวนโครงการ	งบประมาณ (บาท)	จำนวนโครงการ	งบประมาณ (บาท)	จำนวนโครงการ	งบประมาณ (บาท)	จำนวนโครงการ	งบประมาณ (บาท)
ยุทธศาสตร์												
พัฒนาด้านการสร้าง												
รณณะประชาชนและ												
สังคม												
ด้านการส่งเสริม	-	-	-	-	-	-	-	-	-	-	-	-
ปศุสัตว์												
ด้านการป้องกันและ	-	-	-	-	-	-	-	-	-	-	-	-
สาธารณสุข												
ด้านการรักษาความ	-	-	-	-	-	-	-	-	-	-	-	-
เรียบร้อย												
บริหารโดยคำนึงถึง	-	-	-	-	-	-	-	-	-	-	-	-
ธรรม												
ด้านการศึกษา	-	-	-	-	-	-	-	-	-	-	-	-
ด้านส่งเสริมการสืบ	-	-	-	-	-	-	-	-	-	-	-	-
ปัญญาท้องถิ่น												
เสริมสัมพันธวงศ์ความรู้	-	-	-	-	-	-	-	-	-	-	-	-
คนธรรม จารีตประเพณี												
รวม	-	-	-	-	-	-	-	-	-	-	-	-
รวมทั้งหมด	-	๑๔,๘๐๕,๐๐๐	-	๑๔,๘๐๕,๐๐๐	๓๗	๑๔,๘๐๕,๐๐๐	๑	๕,๐๐๐,๐๐๐	๑	๕,๐๐๐,๐๐๐	๗๖	๓๙,๖๑๐,๐๐๐

ส่วนที่ ๓

รายละเอียดโครงการพัฒนา

แผนพัฒนาท้องถิ่น (พ.ศ.๒๕๖๑ - พ.ศ.๒๕๖๕)

องค์การบริหารส่วนตำบลคูگی้ง อำเภอหนองฮี จังหวัดร้อยเอ็ด

โครงการพัฒนาท้องถิ่น

รายละเอียดโครงการพัฒนา
 แผนพัฒนาท้องถิ่น (พ.ศ. ๒๕๖๑ - ๒๕๖๕) (เพิ่มเติม ฉบับที่ ๑)
 องค์การบริหารส่วนตำบลดุกอ

ตั้งจังหวัดที่ ๑ ด้านพัฒนาการเชื่อมโยงเครือข่ายโครงสร้างพื้นฐาน
 สตรีการพัฒนาขององค์กรปกครองส่วนท้องถิ่นในเขตจังหวัด
 ยุทธศาสตร์ ที่ ๑ การเชื่อมโยงเครือข่ายโครงสร้างพื้นฐาน

๑.๑ แผนงานด้านการคมนาคมและขนส่งทั้งทางบกและทางน้ำ (โครงการจ่ายขาดเงินสะสม จากงบประมาณ พ.ศ.๒๕๖๒)

โครงการ	วัตถุประสงค์	เป้าหมาย (ผลผลิตของโครงการ)	งบประมาณ					ตัวชี้วัด (KPI)	ผลที่คาดว่าจะได้รับ	หน่วยงาน รับผิดชอบ หลัก
			๒๕๖๑	๒๕๖๒	๒๕๖๓	๒๕๖๔	๒๕๖๕			
การเสริมผิวทาง ฟัลท์ติกคอน ภายใต้งบประมาณ ของหน่วย ของแคว ของแคว สมุที่ 3,17	-เพื่อให้ประชาชนตำบล ดุกอและพื้นที่ใกล้เคียง ได้มีถนนใช้ในการ คมนาคมสะดวกมากขึ้น และเพื่อเชื่อมโยงสู่แหล่ง ท่องเที่ยวตำบลดุกอ	ปริมาณงาน เสริมผิวทางแอสฟัลท์ ดิกคอนกรีต กว้าง ๔.๐๐ เมตร ยาว ๓๕๘ เมตร หนา ๐.๐๔ เมตร พื้นที่ผิวทางแอสฟัลท์ติกคอน กรีตไม่น้อยกว่า ๑,๔๓๒ ตร.ม. งานดีเส้นจราจร สีเทอร์โม พลาสติก ๘๐.๕๕ ตร.ม. พร้อม ติดตั้งป้ายโครงการ ๑ ป้าย สถานที่ก่อสร้าง เริ่มต้นจาก กม. ๐+๑๐๐ บริเวณข้างที่ดิน นาย บาง โสสีสุข ถึง กม.๐+๔๕๘ บริเวณหน้าโรงเรียนบ้านหนอง แหว่นหนองบัวทอง	๕๖๐,๐๐๐	๕๖๐,๐๐๐	๕๖๐,๐๐๐	๕๖๐,๐๐๐	๕๖๐,๐๐๐	ประชาชนใน พื้นที่ตำบลดุก ออ ๑๐๐% ได้รับความ สะดวกในการ รับบริการจาก อบต. และการ ขอรับข้อมูล เอกสารทาง ราชการ	-ประชาชน ตำบลดุกอ ได้รับความ สะดวกในการ รับบริการและ ได้รับความ สะดวกในการ ขอรับเอกสาร ต่างๆได้ ทันเวลา	ส่วนโยธา อบต. ดุกอ/ หน่วยงานอื่นที่ ให้การสนับสนุน

งานด้านการคมนาคมและขนส่งทั้งทางบกและทางน้ำ

โครงการ	วัตถุประสงค์	เป้าหมาย (ผลผลิตของโครงการ)	งบประมาณ					ตัวชี้วัด (KPI)	ผลที่คาดว่าจะได้รับ	หน่วยงาน รับผิดชอบ หลัก
			๒๕๖๑	๒๕๖๒	๒๕๖๓	๒๕๖๔	๒๕๖๕			
การเสริมผิวทาง ฟลัดติกคอนกรีต เลงท้องถนน รหัส ๘๗-๐๑๐ สายทาง ใส่ก - บ้านโนน นัม (ตอนที่ ๑ บ้าน หมู่ที่ ๕)	-เพื่อให้ประชาชนตำบล ดุกอิ่งและพื้นที่ใกล้เคียง ได้มีถนนใช้ในการ คมนาคมสะดวกมากขึ้น และเพื่อเชื่อมโยงสู่แหล่ง ท่องเที่ยวตำบลดุกอิ่ง	ปริมาณงาน เสริมผิวทางแอสฟัลท์ ติกคอนกรีต กว้าง ๕.๐๐ เมตร ยาว ๒๖๐ เมตร หนา ๐.๐๕ เมตร พื้นที่ผิวทางแอสฟัลท์ติก คอนกรีต ไม่น้อยกว่า ๑,๐๔๐ ตร.ม. งานตีเส้นจราจร สีเทอร์โม พลาสติก ๕๘.๕๐ ตร.ม. พร้อม ติดตั้งป้ายโครงการ ๑ ป้าย สถานที่ก่อสร้าง เริ่มต้นจาก กม. ๐+๐๐๐ - กม.๐+๑๖๐ รวมทาง เชื่อมในหมู่บ้าน ๑๐๐ เมตร เริ่มต้นจากที่ดินนางสง ละออ ถึง ข้างที่ดินนายทอง แสงสุต	๔๐๔,๐๐๐	๔๐๔,๐๐๐	๔๐๔,๐๐๐			-ประชาชน ตำบลดุกอิ่ง ได้รับความ สะดวกในการ รับบริการและ ได้รับความ สะดวกในการ ขอรับเอกสาร ต่างๆได้ ทันเวลา	ส่วนโยธา อบต. ดุกอิ่ง/ หน่วยงานอื่นที่ ให้การสนับสนุน	
การเสริมผิวทาง ฟลัดติกคอนกรีต เลงท้องถนน รหัส ๘๗-๐๐๖ สายทาง หนองไศล - บ้าน ขงูร์ (ตอนที่ ๒ หนองแซง หมู่ที่	-เพื่อให้ประชาชนตำบล ดุกอิ่งและพื้นที่ใกล้เคียง ได้มีถนนใช้ในการ คมนาคมสะดวกมากขึ้น และเพื่อเชื่อมโยงสู่แหล่ง ท่องเที่ยวตำบลดุกอิ่ง	ปริมาณงาน เสริมผิวทางแอสฟัลท์ ติกคอนกรีต กว้าง ๕.๐๐ เมตร ยาว ๒๒๘ เมตร หนา ๐.๐๕ เมตร พื้นที่ผิวทางแอสฟัลท์ติกค อนกรีต ไม่น้อยกว่า ๙๑๒ ตร.ม. งานตีเส้นจราจร สีเทอร์โม พลาสติก ๕๑.๓๐ ตร.ม. พร้อม ติดตั้งป้ายโครงการ ๑ ป้าย สถานที่ก่อสร้าง เริ่มต้นจาก กม:ที่ ๐+๙๕๑ ข้างที่ดินนางบุญทัน ชาว สะอาด ถึง กมที่ ๑+๑๕๙ บริเวณ ข้างที่ดินนางประทีป สมอาษา รวมทางเชื่อมในหมู่บ้าน ๒๐ เมตร	๓๕๔,๐๐๐	๓๕๔,๐๐๐	๓๕๔,๐๐๐			-ประชาชน ตำบลดุกอิ่ง ได้รับความ สะดวกในการ รับบริการและ ได้รับความ สะดวกในการ ขอรับเอกสาร ต่างๆได้ ทันเวลา	ส่วนโยธา อบต. ดุกอิ่ง/ หน่วยงานอื่นที่ ให้การสนับสนุน	

ขั้นตอนการคมนาคมขนส่งทั้งทางบกและทางน้ำ

โครงการ	วัตถุประสงค์	เป้าหมาย (ผลผลิตของโครงการ)	งบประมาณ					ตัวชี้วัด (KPI)	ผลที่คาดว่าจะได้รับ	หน่วยงาน รับผิดชอบ หลัก
			๒๕๖๑	๒๕๖๒	๒๕๖๓	๒๕๖๔	๒๕๖๕			
การเสริมผิวทาง ลาดतिकอน กริต หมู่บ้าน บ้าน เป็ดก่า หมู่ที่ ๑๔	-เพื่อให้ประชาชนตำบล ดุกอ้งและใกล้เคียง ได้มี ถนนใช้ในการคมนาคม สะดวกมากขึ้น และเพื่อ เชื่อมโยงสู่แหล่ง ท่องเที่ยวตำบลดุกอ้ง	ปริมาณงาน เสริมผิวทางแอสฟัลท์ที่ ดิกคอนกริต กว้าง ๔.๐๐ เมตร ยาว ๒๖๐ เมตร หนา ๐.๐๕ เมตร พื้นที่ผิวทางแอสฟัลท์ดิกคอง กริตไม่น้อยกว่า ๙๒๒ ตร.ม. งานดีเส้นจราจร สีเทอร์โม พลาสติก ๕๕.๕๐ ตร.ม. พร้อม ติดตั้งป้ายโครงการ ๑ ป้าย สถานที่ก่อสร้าง เริ่มต้นจาก ซ้ำงที่ นายทองสี เพี้ยโคตร สิ้นสุดหน้า ร้านค้าก่องหนหมู่บ้านหนอง เป็ดก่า หมู่ที่ ๑๔	๒๕๖๑	๒๕๖๒	๒๕๖๓	๒๕๖๔	๒๕๖๕	ประชาชนใน พื้นที่ตำบล ดุกอ้ง ๑๐๐% ได้รับความ สะดวกในการ รับบริการจาก อบต. และการ ขอรับข้อมูล เอกสารทาง ราชการ	-ประชาชน ตำบลดุกอ้ง ได้รับความ สะดวกในการ รับบริการและ ได้รับความ ชอบรับเอกสาร ต่างๆได้ ทันเวลา	ส่วนโยธา อบต. ดุกอ้ง/ หน่วยงานอื่นที่ ให้การสนับสนุน
การก่อสร้างถนน ลาดतिकอน ภาคจอมศรี ๔	-เพื่อให้ประชาชนตำบล ดุกอ้งและใกล้เคียง ได้มี ถนนใช้ในการคมนาคม สะดวกมากขึ้น และเพื่อ เชื่อมโยงสู่แหล่ง ท่องเที่ยวตำบลดุกอ้ง	ปริมาณงาน ผิวทางกว้าง ๒.๕๐ เมตร ยาว ๔๗.๐๐ เมตร หนา ๐.๑๕ เมตร หรือพื้นที่ คสล. ไม่ น้อยกว่า ๑๑๗.๕๐ ตร.ม. ลงลูกรัง ไหลทางข้างละ ๐.๐๐-๐.๓๐ เมตร สถานที่ก่อสร้าง เริ่มต้นจากข้าง ที่ดิน นางบุญยัง ละอองศรี สิ้นสุด นางไสว บุญวิไลวงษ์	๒๕๖๑	๒๕๖๒	๒๕๖๓	๒๕๖๔	๒๕๖๕	ประชาชนใน พื้นที่ตำบล ดุกอ้ง ๑๐๐% ได้รับความ สะดวกในการ รับบริการจาก อบต. และการ ขอรับข้อมูล เอกสารทาง ราชการ	-ประชาชน ตำบลดุกอ้ง ได้รับความ สะดวกในการ รับบริการและ ได้รับความ ชอบรับเอกสาร ต่างๆได้ ทันเวลา	ส่วนโยธา อบต. ดุกอ้ง/ หน่วยงานอื่นที่ ให้การสนับสนุน

งานด้านการคมนาคมและขนส่งทั้งทางบกและทางน้ำ

โครงการ	วัตถุประสงค์	เป้าหมาย (ผลผลิตของโครงการ)	งบประมาณ					ตัวชี้วัด (KPI)	ผลที่คาดว่าจะ จะได้รับ	หน่วยงาน รับผิดชอบ หลัก
			๒๕๖๑	๒๕๖๒	๒๕๖๓	๒๕๖๔	๒๕๖๕			
การก่อสร้างถนน วีตเสริมเหล็ก หนองจาน หมู่ที่ ๘	-เพื่อให้ประชาชนตำบล ดุกอ้งและใกล้เคียง ได้มี ถนนใช้ในการคมนาคม สะดวกมากขึ้น และเพื่อ เชื่อมโยงสู่แหล่ง ท่องเที่ยวตำบลดุกอ้ง	ปริมาณงาน ผิวทางกว้าง ๕.๐๐ เมตร ยาว ๑๕๐.๐๐ เมตร หนา ๐.๑๕ เมตร หรือมีพื้นที่ คสล.ไม่ น้อยกว่า ๗๕๐ ตร.ม. ลงลูกรังไต่ ทางข้างละ ๐.๕๐ เมตร สถานที่ ก่อสร้าง เริ่มต้นจากข้างที่ดิน นาย บุญเลิศ ลิงห์สาวแห่ สิ้นสุดข้าง ที่ดิน นางจิตภา สุทธิสน	๔๔๕,๐๐๐	๔๔๕,๐๐๐	๔๔๕,๐๐๐			ประชาชนใน พื้นที่ตำบล ดุกอ้ง ๑๐๐% ได้รับความ สะดวกในการ รับบริการจาก อบต. และการ ขอรับข้อมูล เอกสารทาง ราชการ	-ประชาชน ตำบลดุกอ้ง ได้รับความ สะดวกในการ รับบริการและ ได้รับความ ขอรับเอกสาร ต่างๆได้ ทันเวลา	ส่วนโยธา อบต. ดุกอ้ง/ หน่วยงานอื่นที่ ให้การสนับสนุน
การก่อสร้างถนน วีตเสริมเหล็ก ถนนสะอาด	-เพื่อให้ประชาชนตำบล ดุกอ้งและใกล้เคียง ได้มี ถนนใช้ในการคมนาคม สะดวกมากขึ้น และเพื่อ เชื่อมโยงสู่แหล่ง ท่องเที่ยวตำบลดุกอ้ง	ปริมาณงาน ผิวทางกว้าง ๓.๐๐ เมตร ยาว ๒๐๐.๐๐ เมตร หนา ๐.๑๕ เมตร หรือมีพื้นที่ คสล.ไม่ น้อยกว่า ๖๐๐ ตร.ม. ลงลูกรังไต่ ทางข้างละ ๐.๕๐ เมตร สถานที่ ก่อสร้างเริ่มต้นจากข้างที่ดิน นาย ทองหยุ่น เนื้อขาว สิ้นสุดข้าง ที่ดินนายปราณี เพ็ญทองดี	๓๓๗,๐๐๐	๓๓๗,๐๐๐	๓๓๗,๐๐๐			ประชาชนใน พื้นที่ตำบล ดุกอ้ง ๑๐๐% ได้รับความ สะดวกในการ รับบริการจาก อบต. และการ ขอรับข้อมูล เอกสารทาง ราชการ	-ประชาชน ตำบลดุกอ้ง ได้รับความ สะดวกในการ รับบริการและ ได้รับความ ขอรับเอกสาร ต่างๆได้ ทันเวลา	ส่วนโยธา อบต. ดุกอ้ง/ หน่วยงานอื่นที่ ให้การสนับสนุน

ขั้นตอนการคมนาคมขนส่งทั้งทางบกและทางน้ำ

โครงการ	วัตถุประสงค์	เป้าหมาย (ผลผลิตของโครงการ)	งบประมาณ					ตัวชี้วัด (KPI)	ผลที่คาดว่าจะได้รับ	หน่วยงาน รับผิดชอบ หลัก
			๒๕๖๑	๒๕๖๒	๒๕๖๓	๒๕๖๔	๒๕๖๕			
การก่อสร้างถนน ริตเสริมเหล็ก ราษฎร์รังษี ๑๒	-เพื่อให้ประชาชนตำบล ดุกอ้งและใกล้เคียง ได้มี ถนนใช้ในการคมนาคม สะดวกมากขึ้น และเพื่อ เชื่อมโยงสู่แหล่ง ท่องเที่ยวตำบลดุกอ้ง	ปริมาณงาน ผิวทางกว้าง ๔.๐๐ เมตร ยาว ๑๗๐.๐๐ เมตร หนา ๐.๑๕ เมตร หรือมีพื้นที่ คสล.ไม่ น้อยกว่า ๖๘๐ ตร.ม. ลงลูกรังไหล ทางข้างละ ๐.๕๐ เมตร สถานที่ ก่อสร้างเริ่มต้น จากสี่แยกข้าง ที่ดินนายสงวน พรหมเสนา สิ้นสุด ข้างที่ดิน นางบุญรอด โสสีสุข	๓๓๕,๐๐๐	๓๓๕,๐๐๐	๓๓๕,๐๐๐			-ประชาชน ตำบลดุกอ้ง ได้รับความ สะดวกในการ รับบริการและ ได้รับความ บริการความ สะดวกในการ ขอรับเอกสาร ต่างๆได้ ทันเวลา	ส่วนโยธา อบต. ดุกอ้ง/ หน่วยงานอื่นที่ ให้การสนับสนุน	
การปรับปรุง ถนนคอนกรีต เหล็ก และก่อสร้าง ระบายน้ำ บ้าน พัฒนา หมู่ที่ ๑๕	-เพื่อให้ประชาชนตำบล ดุกอ้งและใกล้เคียง ได้มี ถนนใช้ในการคมนาคม สะดวกมากขึ้น และเพื่อ เชื่อมโยงสู่แหล่ง ท่องเที่ยวตำบลดุกอ้ง	ปริมาณงาน ผิวทางกว้าง ๔.๐๐ เมตร ยาว ๑๕๐.๐๐ เมตร หนา ๐.๑๕ เมตร หรือมีพื้นที่ คสล.ไม่ น้อยกว่า ๖๐๐ ตร.ม. งานก่อสร้าง วางระบายน้ำ คสล. กว้าง ๐.๕๐ เมตร ยาว ๓๐.๐๐ เมตร พร้อม บ่อพักน้ำ คสล. ๒ จุด และวาง ท่อคสล. มอก.ชั้น ๓ ขนาด Ø ๐.๖๐x๑.๐๐ เมตร จำนวน ๗ เมตร สถานที่ก่อสร้าง ข้างที่ดิน นางเรียวร้อย เรืองวงษ์	๑๘๕,๐๐๐	๑๘๕,๐๐๐	๑๘๕,๐๐๐			-ประชาชน ตำบลดุกอ้ง ได้รับความ สะดวกในการ รับบริการและ ได้รับความ บริการความ สะดวกในการ ขอรับเอกสาร ต่างๆได้ ทันเวลา	ส่วนโยธา อบต. ดุกอ้ง/ หน่วยงานอื่นที่ ให้การสนับสนุน	

งานด้านการคมนาคมและขนส่งทั้งทางบกและทางน้ำ

โครงการ	วัตถุประสงค์	เป้าหมาย (ผลผลิตของโครงการ)	งบประมาณ					ตัวชี้วัด (KPI)	ผลที่คาดว่าจะได้รับ	หน่วยงาน รับผิดชอบ หลัก
			๒๕๖๑	๒๕๖๒	๒๕๖๓	๒๕๖๔	๒๕๖๕			
การก่อสร้างถนน วีดิเสริมเหล็ก รพัฒนา ๑๖	-เพื่อให้ประชาชนตำบล ดุกอิ่งและใกล้เคียง ได้มี ถนนใช้เป็นการคมนาคม สะดวกมากขึ้น และเพื่อ เชื่อมโยงสู่แหล่ง ท่องเที่ยวตำบลดุกอิ่ง	ปริมาณงาน ผิวทางกว้าง ๔.๐๐ เมตร ยาว ๗๐.๐๐ เมตร หน้า ๐.๑๕ เมตร หรือมีพื้นที่ คสล.ไม่ น้อยกว่า ๒๔๐ ตร.ม. ลงลูกรังไหล่ ทางข้างละ ๐.๕๐ เมตร สถานที่ ก่อสร้าง เริ่มจากสี่แยกข้างที่ดิน นางพุด คังคา สิ้นสุดข้างที่นายชา ลี ค้าสอน	๑๕๗,๐๐๐	๑๕๗,๐๐๐	๑๕๗,๐๐๐			ประชาชนใน พื้นที่ตำบล ดุกอิ่ง ๑๐๐% ได้รับความ สะดวกในการ รับบริการจาก อบต. และการ ขอรับข้อมูล เอกสารทาง ราชการ	-ประชาชน ตำบลดุกอิ่ง ได้รับความ สะดวกในการ รับบริการและ ได้รับความสะดวก ขอรับเอกสาร ต่างๆได้ ทันเวลา	ส่วนโยธา อบต. ดุกอิ่ง/ หน่วยงานอื่นที่ ให้การสนับสนุน
การก่อสร้าง ปรุงรางระบายน้ำ บ่อพักน้ำ บ้าน เอมศรี หมู่ที่ ๔ วนข้างถนน ทพ.ร.อ. ๒ ตำบลทิศ มตก)	-เพื่อให้ประชาชนตำบล ดุกอิ่งและใกล้เคียง ได้มี ถนนใช้ในการคมนาคม สะดวกมากขึ้น และเพื่อ เชื่อมโยงสู่แหล่ง ท่องเที่ยวตำบลดุกอิ่ง	ปริมาณงาน กว้าง ๐.๕๐ เมตร ยาว ๑๐๔.๐๐ เมตร พร้อมบ่อ พักคสล.จำนวน ๕ บ่อ วางท่อ ระบายน้ำคสล. มอก.ชั้น๓ ขนาด ศก. ๐.๔๐ เมตร ยาว ๑๐ เมตร, ขนาด ศก. ๐.๖๐ เมตร ยาว ๕ เมตร ระยะทางยาวรวม ๑๒๔.๕๐ เมตร สถานที่ก่อสร้างปรับปรุง เริ่มต้นข้างที่นายอ้วน เพ็ญโคตร สิ้นสุดข้างที่ดิน นางอุไรพร เนือชา	๔๓๔,๐๐๐	๔๓๔,๐๐๐	๔๓๔,๐๐๐		ประชาชนใน พื้นที่ตำบล ดุกอิ่ง ๑๐๐% ได้รับความ สะดวกในการ รับบริการจาก อบต. และการ ขอรับข้อมูล เอกสารทาง ราชการ	-ประชาชน ตำบลดุกอิ่ง ได้รับความ สะดวกในการ รับบริการและ ได้รับความ ขอรับเอกสาร ต่างๆได้ ทันเวลา	ส่วนโยธา อบต. ดุกอิ่ง/ หน่วยงานอื่นที่ ให้การสนับสนุน	

งานด้านการคมนาคมและขนส่งทั้งทางบกและทางน้ำ

โครงการ	วัตถุประสงค์	เป้าหมาย (ผลผลิตของโครงการ)	งบประมาณ					ตัวชี้วัด (KPI)	ผลที่คาดว่าจะได้รับ	หน่วยงาน รับผิดชอบ หลัก
			๒๕๖๑	๒๕๖๒	๒๕๖๓	๒๕๖๔	๒๕๖๕			
การซ่อมแซมถนน ร่วมลงทุนกับ รัฐวิสาหกิจ เพื่อการเกษตร หนองบัวแดง	-เพื่อให้ประชาชนตำบล ดู่ก้อและใกล้เคียง ได้มี ถนนใช้ในการคมนาคม สะดวกมากขึ้น และเพื่อ เชื่อมโยงสู่แหล่ง ท่องเที่ยวตำบลดู่ก้อ	ช่วงที่ ๑ ปริมาณงานกว้าง ๓.๐๐ เมตร ยาว ๒๕๐.๐๐ เมตร หนา เฉลี่ย ๐.๑๐ เมตร ช่วงที่ ๒ ปริมาณงานกว้าง ๒.๕๐ เมตร ยาว ๓๐๐.๐๐ เมตร หนา เฉลี่ย ๐.๑๐ เมตร ช่วงที่ ๓ ปริมาณงาน กว้าง ๓.๐๐ เมตร ยาว ๓๐๐.๐๐ เมตร หนา เฉลี่ย ๐.๑๐ เมตร พร้อมปรับเกรด ปรับแต่งผิวจราจร สถานที่ ซ่อมแซมปรับปรุง เริ่มต้นข้างที่นา นายชนู เดชศรี สิ้นสุด ข้างที่ดิน นายทองผัน สุวรรณ	๕๙,๐๐๐	๕๙,๐๐๐	๕๙,๐๐๐			ประชาชนใน พื้นที่ตำบลดู่ ก้อ ๑๐๐% ได้รับความ สะดวกในการ รับบริการจาก อปท. และการ ขอรับข้อมูล เอกสารทาง ราชการ	-ประชาชน ตำบลดู่ก้อ ได้รับความ สะดวกในการ รับบริการและ ได้รับความ ขอรับเอกสาร ต่างๆได้ ทันเวลา	ส่วนโยธา อปท. ดู่ก้อ/ หน่วยงานอื่นที่ ให้การสนับสนุน
การซ่อมแซมถนน (รอบหมู่บ้าน บ้าน บัวทอง หมู่ที่ ๑๓)	-เพื่อให้ประชาชนตำบล ดู่ก้อและใกล้เคียง ได้มี ถนนใช้ในการคมนาคม สะดวกมากขึ้น และเพื่อ เชื่อมโยงสู่แหล่ง ท่องเที่ยวตำบลดู่ก้อ	ปริมาณงาน ผิวทาง กว้าง ๔.๐๐ เมตร ยาว ๓๐๐.๐๐ เมตร หนา เฉลี่ย ๐.๑๐ เมตร พร้อมเกรด ปรับแต่งผิวจราจร สถานที่ ซ่อมแซมถนน ช่วงที่ ๑ เริ่มต้น จากข้างที่ดินนางไล่ จันทะสอน ถึง ข้างที่ดิน นางจง ลำเกลือ ช่วงที่ ๒ เริ่มต้นจากสามแยกข้างที่ดิน นางหนู สำนภา สิ้นสุดข้างที่ดิน นางบุญยัง สุวรรณ	๖๖,๐๐๐	๖๖,๐๐๐	๖๖,๐๐๐			ประชาชนใน พื้นที่ตำบลดู่ ก้อ ๑๐๐% ได้รับความ สะดวกในการ รับบริการจาก อปท. และการ ขอรับข้อมูล เอกสารทาง ราชการ	-ประชาชน ตำบลดู่ก้อ ได้รับความ สะดวกในการ รับบริการและ ได้รับความ ขอรับเอกสาร ต่างๆได้ ทันเวลา	ส่วนโยธา อปท. ดู่ก้อ/ หน่วยงานอื่นที่ ให้การสนับสนุน

งานด้านการคมนาคมและขนส่งทางบกและทางน้ำ

โครงการ	วัตถุประสงค์	เป้าหมาย (ผลผลิตของโครงการ)	งบประมาณ					ตัวชี้วัด (KPI)	ผลที่คาดว่าจะได้รับ	หน่วยงาน รับผิดชอบ หลัก
			๒๕๖๑	๒๕๖๒	๒๕๖๓	๒๕๖๔	๒๕๖๕			
การซ่อมแซมถนนภายในหมู่บ้านหนองบัวทอง หมู่ที่ ๖ ตำบลเทวรักษ์	-เพื่อให้ประชาชนตำบลคู้อิ่งและใกล้เคียง ได้มีถนนใช้ในการคมนาคมสะดวกมากขึ้น และเพื่อเชื่อมโยงสู่แหล่งท่องเที่ยวตำบลคู้อิ่ง	ปริมาณงาน ช่วงที่ ๑ ผิวทางกว้าง ๒.๕๐ เมตร ยาว ๔๐๐.๐๐ เมตร หนาเฉลี่ย ๐.๑๐ เมตร ช่วงที่ ๒ ผิวทางกว้าง ๔.๐๐ เมตร ยาว ๓๕๐.๐๐ เมตร พร้อมเกรดปรับแต่งผิวจราจรสถานที่ซ่อมแซม เริ่มต้นจาก ซ้ำงที่ดิน นางณี สุวรรณ สิ้นสุด สามแยกทางเชื่อมถนน อบจ.รจ.๑๐๔๙	๔๕,๐๐๐	๔๕,๐๐๐	๔๕,๐๐๐			ประชาชนในพื้นที่ตำบลคู้อิ่ง ๑๐๐% ได้รับความสะดวกในการใช้บริการจาก อบต. และการขอรับข้อมูลเอกสารทางราชการ	-ประชาชนตำบลคู้อิ่ง ได้รับความสะดวกในการใช้บริการและได้รับความปลอดภัยขอรับเอกสารต่างๆได้ทันเวลา	ส่วนโยธา อบต.คู้อิ่ง/ หน่วยงานอื่นที่ให้การสนับสนุน
การปรับปรุงถนนถนนลูกรังเพื่อเกษตร บ้านหนอง หมู่ที่ ๑๓ (ทางหนองเหล็ก)	-เพื่อให้ประชาชนตำบลคู้อิ่งและใกล้เคียง ได้มีถนนใช้ในการคมนาคมสะดวกมากขึ้น และเพื่อเชื่อมโยงสู่แหล่งท่องเที่ยวตำบลคู้อิ่ง	ปริมาณงาน ผิวทาง กว้าง ๔.๐๐ เมตร ยาว ๑,๐๐๐.๐๐ เมตร หนาเฉลี่ย ๐.๑๐ เมตร พร้อมเกรดปรับแต่งผิวจราจร สถานที่ซ่อมแซม เริ่มต้นจากซ้ำงที่ดินนางจวง ไข้อย สิ้นสุด สามแยกทางไป บ.หนองเหล็ก ตำบลโพธิ์ชัย	๙๐,๐๐๐	๙๐,๐๐๐	๙๐,๐๐๐		ประชาชนในพื้นที่ตำบลคู้อิ่ง ๑๐๐% ได้รับความสะดวกในการใช้บริการจาก อบต. และการขอรับข้อมูลเอกสารทางราชการ	-ประชาชนตำบลคู้อิ่ง ได้รับความสะดวกในการใช้บริการและได้รับความปลอดภัยขอรับเอกสารต่างๆได้ทันเวลา	ส่วนโยธา อบต.คู้อิ่ง/ หน่วยงานอื่นที่ให้การสนับสนุน	

งานด้านการคมนาคมและขนส่งทั้งทางบกและทางน้ำ

โครงการ	วัตถุประสงค์	เป้าหมาย (ผลผลิตของโครงการ)	งบประมาณ					ตัวชี้วัด (KPI)	ผลที่คาดว่าจะได้รับ	หน่วยงาน รับผิดชอบ หลัก
			๒๕๖๑	๒๕๖๒	๒๕๖๓	๒๕๖๔	๒๕๖๕			
การก่อสร้างถนน ริตเสริมเหล็ก หนองไศล หมู่ที่ ๗	-เพื่อให้ประชาชนตำบล ดุกอ้งและใกล้เคียง ได้มี ถนนใช้ในการคมนาคม สะดวกมากขึ้น และเพื่อ เชื่อมโยงสู่แหล่ง ท่องเที่ยวตำบลดุกอ้ง	ปริมาณงาน ผิวทางกว้าง ๔.๐๐ เมตร ยาว ๑๗๐.๐๐ เมตร หนา ๐.๑๕ เมตร หรือมีพื้นที่ คสล.ไม่ น้อยกว่า ๖๘๐ ตร.ม. ลงลูกรังไหล ทางข้างละ ๐.๕๐ เมตร สถานที่ ก่อสร้างเริ่มต้นข้างที่ดินบางบุญ เรือง มาลัยโรส สิ้นสุด บริเวณ โรงผลิตน้ำดื่มประจักษ์รัฐ บ้าน หนองไศล	๓๙๕,๐๐๐	๓๙๕,๐๐๐	๓๙๕,๐๐๐			ประชาชนใน พื้นที่ตำบลดุก อ้ง ๑๐๐% ได้รับความ สะดวกในการ รับบริการจาก อปต. และการ ขอรับข้อมูล เอกสารทาง ราชการ	-ประชาชน ตำบลดุกอ้ง ได้รับความ รับบริการและ ได้รับความ ขอรับเอกสาร ต่างๆได้ ทันเวลา	ส่วนโยธา อปต. ดุกอ้ง/ หน่วยงานอื่นที่ ให้การสนับสนุน
การก่อสร้างถนน ริตเสริมเหล็ก วาริเกษม หมู่ที่ ๒	-เพื่อให้ประชาชนตำบล ดุกอ้งและใกล้เคียง ได้มี ถนนใช้ในการคมนาคม สะดวกมากขึ้น และเพื่อ เชื่อมโยงสู่แหล่ง ท่องเที่ยวตำบลดุกอ้ง	ปริมาณงาน ผิวทางกว้าง ๔.๐๐ เมตร ยาว ๔๙๐.๐๐ เมตร หนา ๐.๑๕ เมตร หรือมีพื้นที่ คสล.ไม่ น้อยกว่า ๑๙๖ ตร.ม. ลงลูกรัง ไหลข้างละ ๐.๕๐ เมตร สถานที่ก่อสร้างเริ่มจากที่ นางบัวพันธ์ สุภโสภา ถึง ทาง หลวงท้องถิ่น รอ.ถ ๘๗-๐๐๒ บ้านวาริเกษม - บ้านหนองไศล	๑๑๑,๐๐๐	๑๑๑,๐๐๐	๑๑๑,๐๐๐			ประชาชนใน พื้นที่ตำบลดุก อ้ง ๑๐๐% ได้รับความ สะดวกในการ รับบริการจาก อปต. และการ ขอรับข้อมูล เอกสารทาง ราชการ	-ประชาชน ตำบลดุกอ้ง ได้รับความ รับบริการและ ได้รับความ ขอรับเอกสาร ต่างๆได้ ทันเวลา	ส่วนโยธา อปต. ดุกอ้ง/ หน่วยงานอื่นที่ ให้การสนับสนุน

งานด้านการคมนาคมและขนส่งทั้งทางบกและทางน้ำ

โครงการ	วัตถุประสงค์	เป้าหมาย (ผลผลิตของโครงการ)	งบประมาณ					ตัวชี้วัด (KPI)	ผลที่คาดว่าจะได้รับ	หน่วยงานรับผิดชอบหลัก
			๒๕๖๑	๒๕๖๒	๒๕๖๓	๒๕๖๔	๒๕๖๕			
การซ่อมสร้างถนน ที่ติดคอนกรีต ก่อถึง ม.๑(ถนน รอ.๑๐๔๙ สาย กำนวารีเกษม - หนองลอย)โดยวิธี ment In Place cling	-เพื่อให้ประชาชนตำบล ดูกอิ่งและใกล้เคียง ได้มี ถนนใช้ในการคมนาคม สะดวกมากขึ้น และเพื่อ เชื่อมโยงสู่แหล่ง ท่องเที่ยวตำบลดูกอิ่ง	ปริมาณงาน ซ่อมสร้าง กว้าง ๖.๐๐ เมตร ยาว ๑๒๕.๐๐ เมตร ปูผิวทางแอสฟัลท์ติกคอนกรีต กว้าง ๖.๐๐ เมตร ยาว ๑๒๕.๐๐ เมตร ทน ๐.๐๕ เมตร งานผิว ทางแอสฟัลท์ติกไม่น้อยกว่า ๗๕๐ ตร.ม. เริ่มต้นจาก กม.ที่ ๒+ ๓๕๐ - กม. ที่ ๒+๔๗๕	๒๕๖๑	๒๕๖๒	๒๕๖๓	๒๕๖๔	๒๕๖๕	ประชาชนใน พื้นที่ตำบล กอิ่ง ๑๐๐% ได้รับความ สะดวกในการ ใช้บริการจาก อบต. และการ ขอรับข้อมูล เอกสารทาง ราชการ	-ประชาชน ตำบลดูกอิ่ง ได้รับความ สะดวกในการ ใช้บริการและ ได้รับความ สะดวกในการ ขอรับเอกสาร ต่างๆได้ ทันเวลา	ส่วนโยธา อบต. ดูกอิ่ง/ หน่วยงานอื่นที่ ให้การสนับสนุน

งานด้านการคมนาคมและขนส่งทั้งทางบกและทางน้ำ (โครงการช่วยเหลือผู้ประสบภัยพิบัติฉุกเฉิน กรณีอุทกภัย)

โครงการ	วัตถุประสงค์	เป้าหมาย (ผลผลิตของโครงการ)	งบประมาณ				ตัวชี้วัด (KPI)	ผลที่คาดว่าจะได้รับ	หน่วยงานรับผิดชอบหลัก
			๒๕๖๑	๒๕๖๒	๒๕๖๓	๒๕๖๔			
การเสริมผิวทางเล็ทติกคอนกรีตทางหลวงท้องถิ่น ๕๗-๐๐๓ สายทางบ้าน - บ้านวารีย์ (ตอนที่ ๒ บ้านขาม)	-เพื่อให้ประชาชนตำบลดูคู่อิ่งและใกล้เคียง ได้มีถนนใช้ในการคมนาคมสะดวกมากขึ้น และเพื่อเชื่อมโยงสู่แหล่งท่องเที่ยวตำบลดูคู่อิ่ง	(ตอนที่ ๒ บ้านวารีย์เกษม) ตำบลดูคู่อิ่ง อำเภอหนองฮี จังหวัดร้อยเอ็ด กว้าง ๕.๐๐ ม. ยาว ๒๖๐.๐๐ ม. หน้า ๐.๐๕๕ ม. หรือมีพื้นที่ไม่น้อยกว่า ๑,๒๕๐ ตร.ม.		๕๙๙,๐๐๐	๕๙๙,๐๐๐	๕๙๙,๐๐๐	ประชาชนในพื้นที่ตำบลดูคู่อิ่ง ๑๐๐% ได้รับความสะดวกในการใช้บริการจาก อบต. และการขอรับข้อมูลเอกสารทางราชการ	-ประชาชนตำบลดูคู่อิ่งได้รับความสะดวกในการใช้บริการและได้รับความปลอดภัยขอรับเอกสารต่างๆได้ทันเวลา	ส่วนโยธา อบต.ดูคู่อิ่ง/หน่วยงานอื่นที่ให้การสนับสนุน
การเสริมผิวทางเล็ทติกคอนกรีตทางหลวงท้องถิ่น ๕๗-๐๐๔ สายทางหนองแห้ว- บ้านงิ้วทอง	-เพื่อให้ประชาชนตำบลดูคู่อิ่งและใกล้เคียง ได้มีถนนใช้ในการคมนาคมสะดวกมากขึ้น และเพื่อเชื่อมโยงสู่แหล่งท่องเที่ยวตำบลดูคู่อิ่ง	(ช่วงบ้านหนองบัวทอง) ตำบลดูคู่อิ่ง อำเภอหนองฮี จังหวัดร้อยเอ็ด กว้าง ๕.๐๐ ม. ยาว ๓๒๐.๐๐ ม. หน้า ๐.๐๕๕ ม. หรือมีพื้นที่ไม่น้อยกว่า ๑,๒๕๐ ตร.ม.		๕๙๙,๐๐๐	๕๙๙,๐๐๐	ประชาชนในพื้นที่ตำบลดูคู่อิ่ง ๑๐๐% ได้รับความสะดวกในการใช้บริการจาก อบต. และการขอรับข้อมูลเอกสารทางราชการ	-ประชาชนตำบลดูคู่อิ่งได้รับความสะดวกในการใช้บริการและได้รับความสะดวกในการขอรับเอกสารต่างๆได้ทันเวลา	ส่วนโยธา อบต.ดูคู่อิ่ง/หน่วยงานอื่นที่ให้การสนับสนุน	

งานด้านการคมนาคมและขนส่งทั้งทางบกและทางน้ำ (โครงการช่วยเหลือผู้ประสบภัยพิบัติฉุกเฉิน กรณีอุทกภัย)

โครงการ	วัตถุประสงค์	เป้าหมาย (ผลผลิตของโครงการ)	งบประมาณ					ตัวชี้วัด (KPI)	ผลที่คาดว่าจะได้รับ	หน่วยงาน รับผิดชอบ หลัก
			๒๕๖๑	๒๕๖๒	๒๕๖๓	๒๕๖๔	๒๕๖๕			
การเสริมผิวทาง ลาดที่ตึกคอนกรีต ทางบ้านธาตุจอมศรี ธาตุพัฒนา	-เพื่อให้ประชาชนตำบล ดุกอิ่งและใกล้เคียง ได้มี ถนนใช้ในการคมนาคม สะดวกมากขึ้น และเพื่อ เชื่อมโยงสู่แหล่ง ท่องเที่ยวตำบลดุกอิ่ง	(ช่วงบ้านธาตุจอมศรี) ตำบล ดุกอิ่ง อำเภอหนองฮี จังหวัด ร้อยเอ็ด เริ่มต้นจากข้างที่ นายบุญ เรือง เพ็ญโคตร - ถึงข้างที่ นางบุญ ตา สีเพชร กว้าง ๔.๐๐ ม. ยาว ๒๗๕.๐๐ ม. หนา ๐.๐๕ ม. หรือมีพื้นที่ไม่น้อยกว่า ๑,๑๐๐ ตร.ม.	๒๐๕,๐๐๐	๔๒๗,๐๐๐	๔๒๗,๐๐๐			ประชาชนใน พื้นที่ตำบล ดุกอิ่ง ๑๐๐% ได้รับความ สะดวกในการ รับบริการจาก อปต. และการ ขอรับข้อมูล เอกสารทาง ราชการ	-ประชาชน ตำบลดุกอิ่ง ได้รับความ สะดวกในการ รับบริการและ ได้รับความ ยอมรับเอกสาร ต่างๆได้ ทันเวลา	ส่วนโยธา อปต. ดุกอิ่ง/ หน่วยงานอื่นที่ ให้การสนับสนุน
การเสริมผิวทาง ลาดที่ตึกคอนกรีต หมู่บ้าน บ้านสี่สุก ๕	-เพื่อให้ประชาชนตำบล ดุกอิ่งและใกล้เคียง ได้มี ถนนใช้ในการคมนาคม สะดวกมากขึ้น และเพื่อ เชื่อมโยงสู่แหล่ง ท่องเที่ยวตำบลดุกอิ่ง	ตำบลดุกอิ่ง อำเภอหนองฮี จังหวัด ร้อยเอ็ด กว้าง ๔.๐๐ ม. ยาว ๑๓๒.๐๐ ม. หนา ๐.๐๕ ม. มี พื้นที่หรือไม่น้อยกว่า ๕๒๘ ตร.ม.	๒๐๕,๐๐๐	๒๐๕,๐๐๐	๒๐๕,๐๐๐			ประชาชนใน พื้นที่ตำบล ดุกอิ่ง ๑๐๐% ได้รับความ สะดวกในการ รับบริการจาก อปต. และการ ขอรับข้อมูล เอกสารทาง ราชการ	-ประชาชน ตำบลดุกอิ่ง ได้รับความ สะดวกในการ รับบริการและ ได้รับความ ยอมรับเอกสาร ต่างๆได้ ทันเวลา	ส่วนโยธา อปต. ดุกอิ่ง/ หน่วยงานอื่นที่ ให้การสนับสนุน

งานด้านการคมนาคมและขนส่งทั้งทางบกและทางน้ำ (โครงการช่วยเหลือผู้ประสบภัยพิบัติฉุกเฉิน กรณีอุทกภัย)

โครงการ	วัตถุประสงค์	เป้าหมาย (ผลผลิตของโครงการ)	งบประมาณ					ตัวชี้วัด (KPI)	ผลที่คาดว่าจะได้รับ	หน่วยงานรับผิดชอบหลัก
			๒๕๖๑	๒๕๖๒	๒๕๖๓	๒๕๖๔	๒๕๖๕			
การปรับปรุงถนนริ้วและเสริมผิวอสฟัลท์ติกคอนกรีตในหมู่บ้าน(ซอยพต.หนองไศล) ๗,๑๐	-เพื่อให้ประชาชนตำบลคู้อิ่งและใกล้เคียง ได้มีถนนใช้ในการคมนาคมสะดวกมากขึ้น และเพื่อเชื่อมโยงสู่แหล่งท่องเที่ยวตำบลคู้อิ่ง	ตำบลคู้อิ่ง อำเภอหนองฮี จังหวัดร้อยเอ็ด งานผิวทางกว้าง ๔.๐๐ ม. ยาว ๓๐.๐๐ ม. หน้า ๐.๑๕ ม. พท.คสลไม่น้อยกว่า ๑๒๐ ตร.ม. งานเสริมผิวทางแอสฟัลท์ติกคอนกรีต กว้าง ๔.๐๐ เมตร ยาว ๒๒๐ เมตร หน้า ๐.๐๕หรือพื้นที่แอสฟัลท์ติกไม่น้อยกว่า ๘๘๐ ตร.ม.	๔๔๔,๐๐๐	๔๔๔,๐๐๐	๔๔๔,๐๐๐			ประชาชนในพื้นที่ตำบลคู้อิ่ง ๑๐๐% ได้รับความสะดวกในการใช้บริการและค่าบริการจาก อบต. และการขอรับข้อมูลเอกสารทางราชการ	-ประชาชนตำบลคู้อิ่งได้รับความสะดวกในการใช้บริการและค่าบริการจาก อบต. เอกสารต่างๆได้ทันเวลา	ส่วนโยธา อบต.คู้อิ่ง/หน่วยงานอื่นที่ให้การสนับสนุน
การเสริมผิวทางฟลท์ติกคอนกรีตหมู่บ้าน(ซอยข้างแจ้ง ทางทิศต) บ้านศรีเจริญ ๑๑	-เพื่อให้ประชาชนตำบลคู้อิ่งและใกล้เคียง ได้มีถนนใช้ในการคมนาคมสะดวกมากขึ้น และเพื่อเชื่อมโยงสู่แหล่งท่องเที่ยวตำบลคู้อิ่ง	ตำบลคู้อิ่ง อำเภอหนองฮี จังหวัดร้อยเอ็ด กว้าง ๔.๐๐ ม. ยาว ๒๖๐.๐๐ ม. หน้า ๐.๐๕ ม. หรือมีพื้นที่ไม่น้อยกว่า ๑,๐๔๐ตร.ม.	๔๐๔,๐๐๐	๔๐๔,๐๐๐	๔๐๔,๐๐๐		ประชาชนในพื้นที่ตำบลคู้อิ่ง ๑๐๐% ได้รับความสะดวกในการใช้บริการจาก อบต. และการขอรับข้อมูลเอกสารทางราชการ	-ประชาชนตำบลคู้อิ่งได้รับความสะดวกในการใช้บริการและค่าบริการจาก อบต. เอกสารต่างๆได้ทันเวลา	ส่วนโยธา อบต.คู้อิ่ง/หน่วยงานอื่นที่ให้การสนับสนุน	

งานด้านกิจกรรมสังคมและขนส่งทั้งทางบกและทางน้ำ (โครงการช่วยเหลือผู้ประสบภัยพิบัติอุทกภัย กรณีอุทกภัย)

โครงการ	วัตถุประสงค์	เป้าหมาย (ผลผลิตของโครงการ)	งบประมาณ					ตัวชี้วัด (KPI)	ผลที่คาดว่าจะ จะได้รับ	หน่วยงาน รับผิดชอบ หลัก
			๒๕๖๑	๒๕๖๒	๒๕๖๓	๒๕๖๔	๒๕๖๕			
การก่อสร้างถนน ริตเสริมเหล็ก หมู่บ้าน บ้าน เขม หมู่ที่ ๒	-เพื่อให้ประชาชนตำบล ดุกอิ่งและใกล้เคียง ได้มี ถนนใช้ในการคมนาคม สะดวกมากขึ้น และเพื่อ เชื่อมโยงสู่แหล่ง ท่องเที่ยวตำบลดุกอิ่ง	(ข้าง ศพต.บ้านวาริสสุก)ตำบลดุก อิ่ง อำเภอหนองฮี จังหวัด ร้อยเอ็ด กว้าง ๔.๐๐ม. ยาว ๒๐๐.๐๐ ม. หน้า ๐.๑๕ ม. หรือ มีพื้นที่ คสล.ไม่น้อยกว่า ๘๐๐ ตร. ม.	๔๕๖,๐๐๐	๔๕๖,๐๐๐	๔๕๖,๐๐๐	๔๕๖,๐๐๐	๔๕๖,๐๐๐	-ประชาชน ตำบลดุกอิ่ง ได้รับความ สะดวกในการ รับบริการและ ได้รับความ ยอมรับเอกสาร ต่างๆได้ ทันเวลา	ส่วนโยธา อบต. ดุกอิ่ง/ หน่วยงานอื่นที่ ให้การสนับสนุน	
การก่อสร้างถนน ริตเสริมเหล็ก หมู่บ้าน บ้าน เขอาด หมู่ที่ ๙	-เพื่อให้ประชาชนตำบล ดุกอิ่งและใกล้เคียง ได้มี ถนนใช้ในการคมนาคม สะดวกมากขึ้น และเพื่อ เชื่อมโยงสู่แหล่ง ท่องเที่ยวตำบลดุกอิ่ง	ตำบลดุกอิ่ง อำเภอหนองฮี จังหวัดร้อยเอ็ด กว้าง ๔.๐๐ม. ยาว ๒๐๐.๐๐ ม. หน้า ๐.๑๕ ม. หรือมีพื้นที่ คสล.ไม่น้อยกว่า ๘๐๐ ตร.ม.	๔๕๖,๐๐๐	๔๕๖,๐๐๐	๔๕๖,๐๐๐	๔๕๖,๐๐๐	๔๕๖,๐๐๐	-ประชาชน ตำบลดุกอิ่ง ได้รับความ สะดวกในการ รับบริการและ ได้รับความ ยอมรับเอกสาร ต่างๆได้ ทันเวลา	ส่วนโยธา อบต. ดุกอิ่ง/ หน่วยงานอื่นที่ ให้การสนับสนุน	

เนด้านาการคมนาควมและชนสงนงทางบงและทางน้ (โครงการช่วยผู้ประสภภัยพิบัติฉุกเฉิน การณือทภักย์)

โครงการ	วัตถุประสงค์	เป้าหมาย (ผลผลิตของโครงการ)	งบประมาณ					ตัวชี้วัด (KPI)	ผลที่คาดว่าจะได้รับ	หน่วยงาน รับผิดชอบ หลัก
			๒๕๖๑	๒๕๖๒	๒๕๖๓	๒๕๖๔	๒๕๖๕			
การก่อสร้างถนน ริตเสริมเหล็ก หมู่บ้าน บ้าน รั้งชี หมู่ที่ ๑๒	-เพื่อให้ประชาชนตำบล ดุกอิ่งและใกล้เคียง ได้มี ถนนใช้ในการคมนาคม สะดวกมากขึ้น และเพื่อ เชื่อมโยงสู่แหล่ง ท่องเที่ยวตำบลดุกอิ่ง	ตำบลดุกอิ่ง อำเภอหนองฮี จังหวัดร้อยเอ็ด ข้างที่ดิน นางเบ้ง สมเวียง กว้าง ๔.๐๐ม. ยาว ๖๘.๐๐ ม. หนา ๐.๑๕ ม. หรือมี พื้นที่ คสล.ไม่น้อยกว่า๒๗๒ ตร.ม.	๑๔๙,๐๐๐	๑๔๙,๐๐๐	๑๔๙,๐๐๐			ประชาชนใน พื้นที่ตำบลดุก อิ่ง ๑๐๐% ได้รับความ สะดวกในการ รับบริการจาก อบต. และการ ขอรับข้อมูล เอกสารทาง ราชการ	-ประชาชน ตำบลดุกอิ่ง ได้รับความ สะดวกในการ รับบริการและ ได้รับความ ยอมรับเอกสาร ต่างๆได้ ทันเวลา	ส่วนโยธา อบต. ดุกอิ่ง/ หน่วยงานอื่นที่ ให้การสนับสนุน
การซ่อมแซมถนน รั้ง เพื่อการเกษตร เขตรหนองบุญ บุกอิ่ง หมู่ที่ ๑	-เพื่อให้ประชาชนตำบล ดุกอิ่งและใกล้เคียง ได้มี ถนนใช้ในการคมนาคม สะดวกมากขึ้น และเพื่อ เชื่อมโยงสู่แหล่ง ท่องเที่ยวตำบลดุกอิ่ง	ตำบลดุกอิ่ง อำเภอหนองฮี จังหวัดร้อยเอ็ด เริ่มต้นจากข้างที่ นา นางพาน สงคสีสุก กว้าง ๔.๐๐ม. ยาว ๕๐๐.๐๐ ม. หนา ๐.๑๐ ม. หรือมีปริมาตรลูกรังไม่ น้อยกว่า ๒๐๐ ลบ.ม.	๓๐,๐๐๐	๓๐,๐๐๐	๓๐,๐๐๐			ประชาชนใน พื้นที่ตำบลดุก อิ่ง ๑๐๐% ได้รับความ สะดวกในการ รับบริการจาก อบต. และการ ขอรับข้อมูล เอกสารทาง ราชการ	-ประชาชน ตำบลดุกอิ่ง ได้รับความ สะดวกในการ รับบริการและ ได้รับความ ยอมรับเอกสาร ต่างๆได้ ทันเวลา	ส่วนโยธา อบต. ดุกอิ่ง/ หน่วยงานอื่นที่ ให้การสนับสนุน

งานด้านการคมนาคมและขนส่งทั้งทางบกและทางน้ำ (โครงการช่วยเหลือผู้ประสบภัยพิบัติอุทกภัย กรณีอุทกภัย)

โครงการ	วัตถุประสงค์	เป้าหมาย (ผลผลิตของโครงการ)	งบประมาณ					ตัวชี้วัด (KPI)	ผลที่คาดว่าจะได้รับ	หน่วยงาน รับผิดชอบ หลัก
			๒๕๖๑	๒๕๖๒	๒๕๖๓	๒๕๖๔	๒๕๖๕			
การซ่อมแซมถนน รัง เพื่อการเกษตร แกบ้านวาริเกษม - สูบน้ำบ้านสีสุก ๒	-เพื่อให้ประชาชนตำบล ดุกอิ่งและใกล้เคียง ได้มี ถนนใช้ในการคมนาคม สะดวกมากขึ้น และเพื่อ เชื่อมโยงสู่แหล่ง ท่องเที่ยวตำบลดุกอิ่ง	(ช่วงศูนย์เรียนรู้เศรษฐกิจชุมชน บ้านวาริเกษม ไปสถานีสูบน้ำบ้าน สีสุก) หมู่ที่ ๒ ตำบลดุกอิ่ง อำเภอหนองฮี จังหวัดร้อยเอ็ด กว้าง ๔.๐๐ม. ยาว ๑,๐๐๐.๐๐ ม. หนา ๐.๑๕ ม. หรือมีปริมาตร ลูกรังไม่น้อยกว่า ๖๐๐ ลบ.ม.	๒๒๖,๐๐๐	๒๒๖,๐๐๐	๒๒๖,๐๐๐	๒๒๖,๐๐๐	ประชาชนใน พื้นที่ตำบลดุก อิ่ง ๑๐๐% ได้รับความ สะดวกในการ รับบริการจาก อบต. และการ ขอรับข้อมูล เอกสารทาง ราชการ	-ประชาชน ตำบลดุกอิ่ง ได้รับความ สะดวกในการ รับบริการและ ได้รับความ ยอมรับเอกสาร ต่างๆได้ ทันเวลา	ส่วนโยธา อบต. ดุกอิ่ง/ หน่วยงานอื่นที่ ให้การสนับสนุน	
การซ่อมแซมถนน เร่งเพื่อการเกษตร ลำน้ำเสียว) หมู่ที่ ๑๔	-เพื่อให้ประชาชนตำบล ดุกอิ่งและใกล้เคียง ได้มี ถนนใช้ในการคมนาคม สะดวกมากขึ้น และเพื่อ เชื่อมโยงสู่แหล่ง ท่องเที่ยวตำบลดุกอิ่ง	ตำบลดุกอิ่ง อำเภอหนองฮี จังหวัดร้อยเอ็ด เริ่มต้นจาก ทาง หลวงชนบท รอ.๓๑๐๒ ขะโต-ย่อง สังข์ ช่วงที่ ๑ กว้าง ๔.๐๐ ม. ยาว ๙๐๐ ม. หนา ๐.๑๐ ม. ช่วง ที่ ๒ กว้าง ๕.๐๐ ม. ยาว ๑,๗๐๐ ม. หนา ๐.๑๐ ม.หรือมี ปริมาตรลูกรังไม่น้อยกว่า ๑,๒๑๐ ลบ.ม.	๒๒๖,๐๐๐	๒๒๖,๐๐๐	๒๒๖,๐๐๐	ประชาชนใน พื้นที่ตำบลดุก อิ่ง ๑๐๐% ได้รับความ สะดวกในการ รับบริการจาก อบต. และการ ขอรับข้อมูล เอกสารทาง ราชการ	-ประชาชน ตำบลดุกอิ่ง ได้รับความ สะดวกในการ รับบริการและ ได้รับความ ยอมรับเอกสาร ต่างๆได้ ทันเวลา	ส่วนโยธา อบต. ดุกอิ่ง/ หน่วยงานอื่นที่ ให้การสนับสนุน		

งานด้านนครบาลและขนส่งทั้งทางบกและทางน้ำ (โครงการช่วยเหลือผู้ประสบภัยพิบัติฉุกเฉิน กรณีอุทกภัย)

โครงการ	วัตถุประสงค์	เป้าหมาย (ผลผลิตของโครงการ)	งบประมาณ					ตัวชี้วัด (KPI)	ผลที่คาดว่าจะได้รับ	หน่วยงาน รับผิดชอบ หลัก
			๒๕๖๑	๒๕๖๒	๒๕๖๓	๒๕๖๔	๒๕๖๕			
การซ่อมแซมถนน ร่างกายในหมู่บ้าน แกบ้านหนองบัว - บ้านหนองไศล ๒, ๗	-เพื่อให้ประชาชนตำบล คู่อิ่งและใกล้เคียง ได้มี ถนนใช้ในการคมนาคม สะดวกมากขึ้น และเพื่อ เชื่อมโยงสู่แหล่ง ท่องเที่ยวตำบลคู่อิ่ง	ตำบลคู่อิ่ง อำเภอหนองฮี จังหวัดร้อยเอ็ด เริ่มต้นจาก นางสาวนาง แยมสรวล ถึงข้าง หนองไม้ตายสาธารณะ กว้าง ๔.๐๐ ยาว ๖๐๐.๐๐ ม. หน้า ๐.๑๐ ม.หรือมีปริมาณลูกรังไม่ น้อยกว่า ๒๔๐ ลบ.ม.		๔๕,๐๐๐	๔๕,๐๐๐			ประชาชนใน พื้นที่ตำบลคู่อิ่ง ๑๐๐% ได้รับความ สะดวกในการ รับบริการจาก อปต. และการ ขอรับข้อมูล เอกสารทาง ราชการ	-ประชาชน ตำบลคู่อิ่ง ได้รับความ สะดวกในการ รับบริการและ ได้รับความ ยอมรับเอกสาร ต่างๆได้ ทันเวลา	ส่วนโยธา อปต. คู่อิ่ง/ หน่วยงานอื่นที่ ให้การสนับสนุน
การซ่อมแซมถนน เร่ง เพื่อการเกษตร ๗,๑๐	-เพื่อให้ประชาชนตำบล คู่อิ่งและใกล้เคียง ได้มี ถนนใช้ในการคมนาคม สะดวกมากขึ้น และเพื่อ เชื่อมโยงสู่แหล่ง ท่องเที่ยวตำบลคู่อิ่ง	(ทุ่งเกษตรหนองลาด) ตำบลคู่อิ่ง อำเภอหนองฮี จังหวัดร้อยเอ็ด เริ่มต้นจาก ที่สาธารณะหนองแวง ไป ลำน้ำเสียว กว้าง ๔.๐๐ ม. ยาว ๒,๕๐๐ ม. หน้า ๐.๑๐ ม. หรือมีปริมาณลูกรังไม่น้อยกว่า ๙๖๐ ลบ.ม.		๑๙๓,๐๐๐	๑๙๓,๐๐๐		ประชาชนใน พื้นที่ตำบลคู่อิ่ง ๑๐๐% ได้รับความ สะดวกในการ รับบริการจาก อปต. และการ ขอรับข้อมูล เอกสารทาง ราชการ	-ประชาชน ตำบลคู่อิ่ง ได้รับความ สะดวกในการ รับบริการและ ได้รับความ ยอมรับเอกสาร ต่างๆได้ ทันเวลา	ส่วนโยธา อปต. คู่อิ่ง/ หน่วยงานอื่นที่ ให้การสนับสนุน	

งานด้านการคมนาคมและขนส่งทั้งทางบกและทางน้ำ (โครงการช่วยเหลือผู้ประสบภัยพิบัติฉุกเฉิน กรณีอุทกภัย)

โครงการ	วัตถุประสงค์	เป้าหมาย (ผลผลิตของโครงการ)	งบประมาณ					ตัวชี้วัด (KPI)	ผลที่คาดว่าจะได้รับ	หน่วยงาน รับผิดชอบ หลัก
			๒๕๖๑	๒๕๖๒	๒๕๖๓	๒๕๖๔	๒๕๖๕			
การซ่อมแซมถนน ริ้วเพื่อการเกษตร ๘	-เพื่อให้ประชาชนตำบล ดุกอ้งและใกล้เคียง ได้มี ถนนใช้ในการคมนาคม สะดวกมากขึ้น และเพื่อ เชื่อมโยงสู่แหล่ง ท่องเที่ยวตำบลดุกอ้ง	ตำบลดุกอ้ง อำเภอหนองฮี จังหวัดร้อยเอ็ด เริ่มต้นจาก ช่วงที่ ๑ กว้าง ๔.๐๐ ม. ยาว ๑,๓๐๐.๐๐ ม. หน้า ๐.๑๐ ม. ช่วงที่ ๒ กว้าง ๔.๐๐ ม. ยาว ๘๐๐.๐๐ ม. หน้า ๐.๑๐ ม. หรือมี ปริมาตรลูกรังไม่น้อยกว่า ๘๔๐ ลบ.ม.	๒๕๖๑	๒๕๖๒	๒๕๖๓	๒๕๖๔	๒๕๖๕	ประชาชนใน พื้นที่ตำบล กอ้ง ๑๐๐% ได้รับความ สะดวกในการ รับบริการจาก อบต. และการ ขอรับข้อมูล เอกสารทาง ราชการ	-ประชาชน ตำบลดุกอ้ง ได้รับความ บริการและ ได้รับความ ขอรับเอกสาร ต่างๆได้ ทันเวลา	ส่วนโยธา อบต. ดุกอ้ง/ หน่วยงานอื่นที่ ให้การสนับสนุน
การซ่อมแซมถนน ริ้วเพื่อการเกษตร ๑๕	-เพื่อให้ประชาชนตำบล ดุกอ้งและใกล้เคียง ได้มี ถนนใช้ในการคมนาคม สะดวกมากขึ้น และเพื่อ เชื่อมโยงสู่แหล่ง ท่องเที่ยวตำบลดุกอ้ง	ตำบลดุกอ้ง อำเภอหนองฮี จังหวัดร้อยเอ็ด เริ่มต้นจากทุก เกษตรหนองโน ถึงถนนทางหลวง ชนบท รอ.๓๐๑๒ ซะโต-ฮองตั้ง กว้าง ๔.๐๐ ม. ยาว ๑,๔๐๐.๐๐ ม. หน้า ๐.๑๐ ม. หรือมีปริมาตร ลูกรังไม่น้อยกว่า ๕๖๐ ลบ.ม.	๒๕๖๑	๒๕๖๒	๒๕๖๓	๒๕๖๔	๒๕๖๕	ประชาชนใน พื้นที่ตำบล กอ้ง ๑๐๐% ได้รับความ สะดวกในการ รับบริการจาก อบต. และการ ขอรับข้อมูล เอกสารทาง ราชการ	-ประชาชน ตำบลดุกอ้ง ได้รับความ บริการและ ได้รับความ ขอรับเอกสาร ต่างๆได้ ทันเวลา	ส่วนโยธา อบต. ดุกอ้ง/ หน่วยงานอื่นที่ ให้การสนับสนุน

งานด้านการคมนาคมและขนส่งทั้งทางบกและทางน้ำ (โครงการช่วยเหลือผู้ประสบภัยพิบัติฉุกเฉิน กรณีอุทกภัย)

โครงการ	วัตถุประสงค์	เป้าหมาย (ผลผลิตของโครงการ)	งบประมาณ				ตัวชี้วัด (KPI)	ผลที่คาดว่าจะได้รับ	หน่วยงาน รับผิดชอบ หลัก
			๒๕๖๑	๒๕๖๒	๒๕๖๓	๒๕๖๔			
การปรับปรุง เขมค้นทางดิน ลงลูกรังผิวทาง ลูกรัง เพื่อ เกษตร หมู่ที่ ๑๒	-เพื่อให้ประชาชนตำบล ดุกอิ่งและใกล้เคียง ได้มี ถนนใช้ในการคมนาคม สะดวกมากขึ้น และเพื่อ เชื่อมโยงสู่แหล่ง ท่องเที่ยวตำบลดุกอิ่ง	ตำบลดุกอิ่ง อำเภอหนองฮี จังหวัดร้อยเอ็ด เริ่มต้นจากถนน ทางหลวงชนบท รอ.๓๐๐๔ บ.ยาง เคเรือ - บ.โพนทราย ช่องแฉม คันดิน จำนวน ๒ ช่วง ลูกรังผิว ทาง กว้าง ๖.๐๐ ม. ยาว ๒๐๐.๐๐ ม. หนา ๐.๒๐ ม. หรือมี ปริมาตรลูกรังไม่น้อยกว่า ๒๔๐ ลบ.ม.	๙๒,๐๐๐	๙๒,๐๐๐	๙๒,๐๐๐	๙๒,๐๐๐	ประชาชนใน พื้นที่ตำบลดุก อิ่ง ๑๐๐% ได้รับความ สะดวกในการ รับบริการจาก อบต. และการ ขอรับข้อมูล เอกสารทาง ราชการ	-ประชาชน ตำบลดุกอิ่ง ได้รับความ รับบริการและ ได้รับความ ขอรับเอกสาร ต่างๆได้ ทันเวลา	ส่วนโยธา อบต. ดุกอิ่ง/ หน่วยงานอื่นที่ ให้การสนับสนุน
การวางท่อระบาย สล. พร้อมบ่อพัก สล.และระบบ เขม้นำไร้ท่อระบบปิด ระบบธนาคารน้ำใต้ หมู่ที่ ๒	-เพื่อให้ประชาชนตำบล ดุกอิ่งและใกล้เคียง ได้มี ถนนใช้ในการคมนาคม สะดวกมากขึ้น และเพื่อ เชื่อมโยงสู่แหล่ง ท่องเที่ยวตำบลดุกอิ่ง	วางท่อระบายน้ำ คสล. มอก.ขึ้น ๓ ขนาด Ø ๐.๔๐ x ๑.๐๐ ม. จำนวน ๙๐.๐๐ เมตร ขนาด Ø ๐.๖๐ x ๑.๐๐ ม. จำนวน ๑๐๒.๐๐ เมตร บ่อพักน้ำ คสล. ๑๑ บ่อ และวางระบายน้ำไร้ท่อ ระบบปิด ยาว ๑๓๗.๐๐ เมตร	๙๖๔,๐๐๐	๙๖๔,๐๐๐	๙๖๔,๐๐๐	ประชาชนใน พื้นที่ตำบลดุก อิ่ง ๑๐๐% ได้รับความ สะดวกในการ รับบริการจาก อบต. และการ ขอรับข้อมูล เอกสารทาง ราชการ	-ประชาชน ตำบลดุกอิ่ง ได้รับความ รับบริการและ ได้รับความ ขอรับเอกสาร ต่างๆได้ ทันเวลา	ส่วนโยธา อบต. ดุกอิ่ง/ หน่วยงานอื่นที่ ให้การสนับสนุน	

เนกาการบริหารจัดการน้ำเพื่อการเกษตรแหล่งลุ่มน้ำอย่างเป็นระบบ

โครงการ	วัตถุประสงค์	เป้าหมาย (ผลผลิตของโครงการ)	งบประมาณ					ตัวชี้วัด (KPI)	ผลที่คาดว่าจะได้รับ	หน่วยงานรับผิดชอบหลัก
			๒๕๖๑	๒๕๖๒	๒๕๖๓	๒๕๖๔	๒๕๖๕			
การขุดลอกร่องน้ำทุ่งน้ำพุองชัยราษฎร์เพื่อการเกษตรและการอนุรักษ์ทรัพยากรธรรมชาติ	ขุดลอกปรับปรุงขยการร่องน้ำพุองชัยราษฎร์เพื่อการเกษตรและการอนุรักษ์ทรัพยากรธรรมชาติ	ขุดลอกร่องน้ำพุองชัยราษฎร์ - ทุ่งน้ำพุองชัยราษฎร์ระยะทางประมาณ ๒,๐๐๐ เมตร		๕,๐๐๐,๐๐๐	๕,๐๐๐,๐๐๐	๕,๐๐๐,๐๐๐	๕,๐๐๐,๐๐๐	๕,๐๐๐,๐๐๐	มีแหล่งน้ำให้ประชาชนหมู่บ้านใกล้เคียงได้ใช้น้ำเพื่อการเกษตรครอบคลุมมากยิ่งขึ้น	ส่วนโยธา อบต. ดูกิ่ง/หน่วยงานอื่นที่ให้การสนับสนุน

แนวทางการพิจารณาการติดตามและประเมินผลแผนพัฒนาท้องถิ่น
ตามระเบียบกระทรวงมหาดไทยว่าด้วยการจัดทำแผนพัฒนาขององค์กรปกครองส่วนท้องถิ่น
พ.ศ. ๒๕๔๘ แก้ไขเพิ่มเติมถึง (ฉบับที่ ๓) พ.ศ. ๒๕๖๑

เป็นแบบที่กำหนดให้คณะกรรมการติดตามและประเมินผลแผนพัฒนาท้องถิ่น ดำเนินการให้คะแนนตามเกณฑ์ที่กำหนดไว้ ซึ่งเป็นส่วนหนึ่งของการติดตามและประเมินผลแผนพัฒนา โดยดำเนินการให้แล้วเสร็จภายในหกสิบวัน นับแต่วันที่ประกาศใช้งบประมาณรายจ่าย มีรายละเอียด ดังนี้

๑. แนวทางการพิจารณาการติดตามและประเมินผลยุทธศาสตร์เพื่อความสอดคล้องแผนพัฒนาท้องถิ่น
ประกอบด้วย

- ๑.๑ ข้อมูลสภาพทั่วไปและข้อมูลพื้นฐานขององค์กรปกครองส่วนท้องถิ่น ๒๐ คะแนน
- ๑.๒ การวิเคราะห์สภาพการณ์และศักยภาพ ๒๐ คะแนน
- ๑.๓ ยุทธศาสตร์ ๖๐ คะแนน ประกอบด้วย
 - (๑) ยุทธศาสตร์ขององค์กรปกครองส่วนท้องถิ่น ๑๐ คะแนน
 - (๒) ยุทธศาสตร์ขององค์กรปกครองส่วนท้องถิ่นในเขตจังหวัด ๑๐ คะแนน
 - (๓) ยุทธศาสตร์จังหวัด ๑๐ คะแนน
 - (๔) วิสัยทัศน์ ๕ คะแนน
 - (๕) กลยุทธ์ ๕ คะแนน
 - (๖) เป้าประสงค์ของแต่ละประเด็นกลยุทธ์ ๕ คะแนน
 - (๗) จุดยืนทางยุทธศาสตร์ ๕ คะแนน
 - (๘) แผนงาน ๕ คะแนน
 - (๙) ความเชื่อมโยงของยุทธศาสตร์ในภาพรวม ๕ คะแนน

คะแนนรวม ๑๐๐ คะแนน เกณฑ์ที่ควรได้เพื่อให้เกิดความสอดคล้องและขับเคลื่อนการพัฒนาท้องถิ่นขององค์กรปกครองส่วนท้องถิ่น ไม่ควรน้อยกว่าร้อยละ ๘๐ (๘๐ คะแนน)

๒. แนวทางการพิจารณาการติดตามและประเมินผลโครงการเพื่อความสอดคล้องแผนพัฒนาท้องถิ่น
ประกอบด้วย

- ๒.๑ การสรุปสถานการณ์การพัฒนา ๑๐ คะแนน
- ๒.๒ การประเมินผลการนำแผนพัฒนาท้องถิ่นไปปฏิบัติในเชิงปริมาณ ๑๐ คะแนน
- ๒.๓ การประเมินผลการนำแผนพัฒนาท้องถิ่นไปปฏิบัติในเชิงคุณภาพ ๑๐ คะแนน
- ๒.๔ แผนงานและยุทธศาสตร์การพัฒนา ๑๐ คะแนน
- ๒.๕ โครงการพัฒนา ๖๐ คะแนน ประกอบด้วย
 - (๑) ความชัดเจนของชื่อโครงการ ๕ คะแนน
 - (๒) กำหนดวัตถุประสงค์สอดคล้องกับโครงการ ๕ คะแนน
 - (๓) เป้าหมาย (ผลผลิตของโครงการ) มีความชัดเจนนำไปสู่การตั้งงบประมาณได้ถูกต้อง ๕ คะแนน
 - (๔) โครงการมีความสอดคล้องกับแผนยุทธศาสตร์ชาติ ๒๐ ปี ๕ คะแนน
 - (๕) เป้าหมาย (ผลผลิตของโครงการ) มีความสอดคล้องกับแผนพัฒนาเศรษฐกิจและสังคมแห่งชาติ ฉบับที่ ๑๒ ๕ คะแนน

- (๖) โครงการมีความสอดคล้องกับ Thailand ๔.๐ ๕ คะแนน
- (๗) โครงการสอดคล้องกับยุทธศาสตร์จังหวัด ๕ คะแนน
- (๘) โครงการแก้ไขปัญหาความยากจนหรือการเสริมสร้างให้ประเทศชาติมั่นคง มั่งคั่ง ยั่งยืน ภายใต้หลักปรัชญา ๕ คะแนน
- (๙) งบประมาณ มีความสอดคล้องกับเป้าหมาย (ผลผลิตของโครงการ) ๕ คะแนน
- (๑๐) มีการประมาณการราคาถูกต้องตามหลักวิธีการงบประมาณ ๕ คะแนน
- (๑๑) มีการกำหนดตัวชี้วัด (KPI) และสอดคล้องกับวัตถุประสงค์และผลที่คาดว่าจะได้รับ ๕ คะแนน
- (๑๒) ผลที่คาดว่าจะได้รับ สอดคล้องกับวัตถุประสงค์ ๕ คะแนน

คะแนนรวม ๑๐๐ คะแนน เกณฑ์ที่ควรได้เพื่อให้เกิดความสอดคล้องและขับเคลื่อนการพัฒนาท้องถิ่นขององค์กรปกครองส่วนท้องถิ่น ไม่ควรน้อยกว่าร้อยละ ๘๐ (๘๐ คะแนน)

๓. แนวทางการพิจารณาการติดตามและประเมินผลยุทธศาสตร์เพื่อความสอดคล้องแผนพัฒนาท้องถิ่นขององค์กรปกครองส่วนท้องถิ่น

ประเด็นการพิจารณา	คะแนน
๑. ข้อมูลสภาพทั่วไปและข้อมูลพื้นฐานขององค์กรปกครองส่วนท้องถิ่น	๒๐
๒. การวิเคราะห์สภาพการณ์และศักยภาพ	๑๕
๓. ยุทธศาสตร์ ประกอบด้วย	๖๕
๓.๑ ยุทธศาสตร์ขององค์กรปกครองส่วนท้องถิ่น	(๑๐)
๓.๒ ยุทธศาสตร์ขององค์กรปกครองส่วนท้องถิ่นในเขตจังหวัด	(๑๐)
๓.๓ ยุทธศาสตร์จังหวัด	(๑๐)
๓.๔ วิสัยทัศน์	(๕)
๓.๕ กลยุทธ์	(๕)
๓.๖ เป้าประสงค์ของแต่ละประเด็นกลยุทธ์	(๕)
๓.๗ จุดยืนทางยุทธศาสตร์	(๕)
๓.๘ แผนงาน	(๕)
๓.๙ ความเชื่อมโยงของยุทธศาสตร์ในภาพรวม	(๕)
รวมคะแนน	๑๐๐

๔. แนวทางเบื้องต้นในการให้คะแนนแนวทางการพิจารณาการติดตามและประเมินผลยุทธศาสตร์เพื่อความสอดคล้องแผนพัฒนาท้องถิ่นขององค์กรปกครองส่วนท้องถิ่น

ประเด็นการพิจารณา	รายละเอียดหลักเกณฑ์	คะแนนเต็ม	คะแนนที่ได้
๑. ข้อมูลสภาพทั่วไปและข้อมูลพื้นฐานขององค์กรปกครองส่วนท้องถิ่น	ควรประกอบด้วยข้อมูลดังนี้ (๑) ข้อมูลเกี่ยวกับด้านกายภาพ เช่น ที่ตั้งของหมู่บ้าน/ชุมชน/ตำบล ลักษณะลักษณะภูมิประเทศ ลักษณะภูมิอากาศ ลักษณะของดิน ลักษณะของแหล่งน้ำ ลักษณะของไม้/ป่าไม้ ฯลฯ ด้านการเมือง/การปกครอง เช่น เขตการปกครอง การเลือกตั้ง ฯลฯ	๒๐ (๓)	
	(๒) ข้อมูลเกี่ยวกับด้านการเมือง/การปกครอง เช่น เขตการปกครอง การเลือกตั้ง ฯลฯ ประชากร เช่น ข้อมูลเกี่ยวกับจำนวนประชากร และช่วงอายุและจำนวนประชากร ฯลฯ	(๒)	
	(๓) ข้อมูลเกี่ยวกับสภาพทางสังคม เช่น การศึกษา สาธารณสุข อาชญากรรม ยาเสพติด การสังคมสงเคราะห์ ฯลฯ	(๒)	
	(๔) ข้อมูลเกี่ยวกับระบบบริการพื้นฐาน เช่น การคมนาคมขนส่ง การไฟฟ้า การประปา โทรศัพท์ ฯลฯ	(๒)	
	(๕) ข้อมูลเกี่ยวกับระบบเศรษฐกิจ เช่น การเกษตร การประมง การปศุสัตว์ การบริการ การท่องเที่ยว อุตสาหกรรม การพาณิชย์/กลุ่มอาชีพ แรงงาน ฯลฯ	(๒)	
	(๖) ข้อมูลเกี่ยวกับศาสนา ประเพณี วัฒนธรรม เช่น การนับถือศาสนา ประเพณีและงานประจำปี ภูมิปัญญาท้องถิ่น ภาษาถิ่น สินค้าพื้นเมือง และของที่ระลึก ฯลฯ และอื่นๆ	(๒)	
	(๗) ข้อมูลเกี่ยวกับทรัพยากรธรรมชาติ เช่น น้ำ ป่าไม้ ภูเขา คุณภาพของทรัพยากรธรรมชาติ ฯลฯ	(๒)	
	(๘) การสำรวจและจัดเก็บข้อมูลเพื่อการจัดทำแผนพัฒนาท้องถิ่นหรือการใช้ข้อมูล จปฐ.	(๒)	
	(๙) การประชุมประชาคมท้องถิ่น รูปแบบ วิธีการ และการดำเนินการประชุมประชาคมท้องถิ่น โดยใช้กระบวนการร่วมคิด ร่วมทำ ร่วมตัดสินใจ ร่วมตรวจสอบ ร่วมรับประโยชน์ ร่วมแก้ปัญหาปรึกษาหารือ แลกเปลี่ยนเรียนรู้ เพื่อแก้ปัญหาสำหรับการพัฒนาท้องถิ่นตามอำนาจหน้าที่ขององค์กรปกครองส่วนท้องถิ่น	(๓)	
๒. การวิเคราะห์สภาพการณ์และศักยภาพ	ควรประกอบด้วยข้อมูลดังนี้ (๑) การวิเคราะห์ที่ครอบคลุมความเชื่อมโยง ความสอดคล้องยุทธศาสตร์จังหวัด ยุทธศาสตร์การพัฒนาขององค์กรปกครองส่วนท้องถิ่นในเขตจังหวัด ยุทธศาสตร์ขององค์กรปกครองส่วนท้องถิ่น นโยบายของผู้บริหารท้องถิ่น รวมถึงความเชื่อมโยงแผนยุทธศาสตร์ชาติ ๒๐ ปี แผนพัฒนาเศรษฐกิจและสังคมแห่งชาติ และ Thailand ๔.๐	๒๐ (๕)	
	(๒) การวิเคราะห์การใช้ผังเมืองรวมหรือผังเมืองเฉพาะและการบังคับใช้ผลของการบังคับใช้ สภาพการณ์ที่เกิดขึ้นต่อการพัฒนาท้องถิ่น	(๓)	

ประเด็นการพิจารณา	รายละเอียดหลักเกณฑ์	คะแนนเต็ม	คะแนนที่ได้
๒. การวิเคราะห์ สภาพการณ์และศักยภาพ (ต่อ)	(๓) การวิเคราะห์ทางสังคม เช่น ด้านแรงงาน การศึกษา สาธารณสุข ความยากจน อาชญากรรม ปัญหายาเสพติด เทคโนโลยี จารีต ประเพณี วัฒนธรรม ภูมิปัญญาท้องถิ่น เป็นต้น	(๓)	
	(๔) การวิเคราะห์ทางเศรษฐกิจ ข้อมูลด้านรายได้ครัวเรือน การส่งเสริม อาชีพ กลุ่มอาชีพ กลุ่มทางสังคม การพัฒนาอาชีพและกลุ่มต่างๆ สภาพ ทางเศรษฐกิจและความเป็นอยู่ทั่วไป เป็นต้น	(๓)	
	(๕) การวิเคราะห์สิ่งแวดล้อม พื้นที่สีเขียว ธรรมชาติต่างๆ ทาง ภูมิศาสตร์ กระบวนการหรือสิ่งที่เกิดขึ้น การประดิษฐ์ที่มีผลต่อ สิ่งแวดล้อมและการพัฒนา	(๓)	
	(๖) ผลการวิเคราะห์ศักยภาพเพื่อประเมินสถานภาพการพัฒนาใน ปัจจุบันและโอกาสการพัฒนาในอนาคตของท้องถิ่น ด้วยเทคนิค SWOT Analysis ที่อาจส่งผลต่อการดำเนินงานได้แก่ S-Strength (จุดแข็ง) W-Weakness (จุดอ่อน) O-Opportunity (โอกาส) และT-Threat (อุปสรรค)	(๓)	
๓. ยุทธศาสตร์	ควรประกอบด้วยข้อมูลดังนี้	๖๐	
๓.๑ ยุทธศาสตร์ของ องค์กรปกครองส่วน ท้องถิ่น	สอดคล้องกับสภาพสังคม เศรษฐกิจ สิ่งแวดล้อมของท้องถิ่น ประเด็น ปัญหาการพัฒนาและแนวทางการพัฒนาที่สอดคล้องกับยุทธศาสตร์ของ องค์กรปกครองส่วนท้องถิ่น และเชื่อมโยงหลักพระราชรัฐ แผนยุทธศาสตร์ชาติ ๒๐ ปี แผนพัฒนาเศรษฐกิจและสังคมแห่งชาติ และ Thailand ๔.๐	(๑๐)	
๓.๒ ยุทธศาสตร์ของ องค์กรปกครองส่วน ท้องถิ่นในเขตจังหวัด	สอดคล้องและเชื่อมโยงกับสภาพสังคม เศรษฐกิจ สิ่งแวดล้อมของ ท้องถิ่น และยุทธศาสตร์จังหวัด และเชื่อมโยงหลักพระราชรัฐ แผนยุทธศาสตร์ชาติ ๒๐ ปี แผนพัฒนาเศรษฐกิจและสังคมแห่งชาติ และ Thailand ๔.๐	(๑๐)	
๓.๓ ยุทธศาสตร์จังหวัด	สอดคล้องกับยุทธศาสตร์พัฒนากลุ่มจังหวัด ยุทธศาสตร์พัฒนาภาค แผนพัฒนาเศรษฐกิจและสังคมแห่งชาติ แผนการบริหารราชการแผ่นดิน นโยบาย/ยุทธศาสตร์ คสช. และนโยบายรัฐบาลหลักพระราชรัฐ แผนยุทธศาสตร์ชาติ ๒๐ ปี และ Thailand ๔.๐	(๑๐)	

ประเด็นการพิจารณา	รายละเอียดหลักเกณฑ์	คะแนนเต็ม	คะแนนที่ได้
๓. ยุทธศาสตร์(ต่อ) ๓.๔ วิสัยทัศน์	วิสัยทัศน์ ซึ่งมีลักษณะแสดงสถานภาพที่องค์กรปกครองส่วนท้องถิ่นต้องการจะเป็นหรือบรรลุถึงอนาคตอย่างชัดเจน สอดคล้องกับโอกาสและศักยภาพที่เป็นลักษณะเฉพาะขององค์กรปกครองส่วนท้องถิ่น และสัมพันธ์กับโครงการพัฒนาท้องถิ่น	(๕)	
๓.๕ กลยุทธ์	แสดงให้เห็นช่องทาง วิธีการ การกิจหรือสิ่งที่ต้องทำตามอำนาจหน้าที่ขององค์กรปกครองส่วนท้องถิ่นที่จะนำไปสู่การบรรลุวิสัยทัศน์ หรือแสดงให้เห็นถึงความชัดเจนในสิ่งที่จะดำเนินการให้บรรลุวิสัยทัศน์นั้น	(๕)	
๓.๖ เป้าประสงค์ของแต่ละประเด็นกลยุทธ์	เป้าประสงค์ของแต่ละประเด็นกลยุทธ์มีความสอดคล้องและสนับสนุนต่อกกลยุทธ์ที่จะเกิดขึ้น มุ่งหมายสิ่งหนึ่งสิ่งใดที่ชัดเจน	(๕)	
๓.๗ จุดยืนทางยุทธศาสตร์ (Positioning)	ความมุ่งมั่นอันแน่วแน่ในการวางแผนพัฒนาท้องถิ่น เพื่อให้บรรลุวิสัยทัศน์ขององค์กรปกครองส่วนท้องถิ่น ซึ่งเกิดจากศักยภาพของพื้นที่จริง ที่จะนำไปสู่ผลสำเร็จทางยุทธศาสตร์	(๕)	
๓.๘ แผนงาน	แผนงานหรือจุดมุ่งหมายเพื่อการพัฒนาในอนาคต กำหนดจุดมุ่งหมายในเรื่องใดเรื่องหนึ่งหรือแผนงานที่เกิดจากเป้าประสงค์ ตัวชี้วัด ค่าเป้าหมาย กลยุทธ์จุดยืนทางยุทธศาสตร์และยุทธศาสตร์ขององค์กรปกครองส่วนท้องถิ่นที่มีความชัดเจน นำไปสู่การจัดทำโครงการพัฒนาท้องถิ่นในแผนพัฒนาท้องถิ่นโดยระบุแผนงานและความเชื่อมโยงดังกล่าว	(๕)	
๓.๙ ความเชื่อมโยงของยุทธศาสตร์ในภาพรวม	ความเชื่อมโยงองค์รวมที่นำไปสู่การพัฒนาท้องถิ่นที่เกิดผลผลิต/โครงการจากแผนยุทธศาสตร์ชาติ ๒๐ ปี แผนพัฒนาเศรษฐกิจและสังคมแห่งชาติ ฉบับที่ ๑๒ Thailand ๔.๐ แผนพัฒนาภาค/แผนพัฒนากลุ่มจังหวัด/แผนพัฒนาจังหวัด ยุทธศาสตร์การพัฒนาขององค์กรปกครองส่วนท้องถิ่นในเขตจังหวัดและยุทธศาสตร์ขององค์กรปกครองส่วนท้องถิ่น	(๕)	
รวมคะแนน		๑๐๐	

๕. แนวทางการพิจารณาการติดตามและประเมินผลโครงการเพื่อความสอดคล้องแผนพัฒนาท้องถิ่น
ขององค์กรปกครองส่วนท้องถิ่น

ประเด็นการพิจารณา	คะแนน
๑. การสรุปสถานการณ์การพัฒนา	๑๐
๒. การประเมินผลการนำแผนพัฒนาท้องถิ่นสี่ปีไปปฏิบัติในเชิงปริมาณ	๑๐
๓. การประเมินผลการนำแผนพัฒนาท้องถิ่นสี่ปีไปปฏิบัติในเชิงคุณภาพ	๑๐
๔. แผนงานและยุทธศาสตร์การพัฒนา	๑๐
๕. โครงการพัฒนา ประกอบด้วย	๖๐
๕.๑ ความชัดเจนของชื่อโครงการ	(๕)
๕.๒ กำหนดวัตถุประสงค์สอดคล้องกับโครงการ	(๕)
๕.๓ เป้าหมาย (ผลผลิตของโครงการ) มีความชัดเจนนำไปสู่การตั้งงบประมาณได้ถูกต้อง	(๕)
๕.๔ โครงการมีความสอดคล้องกับแผนยุทธศาสตร์ชาติ ๒๐ ปี	(๕)
๕.๕ เป้าหมาย (ผลผลิตของโครงการ) มีความสอดคล้องกับแผนพัฒนาเศรษฐกิจและสังคม แห่งชาติ	(๕)
๕.๖ โครงการมีความสอดคล้องกับ Thailand ๔.๐	(๕)
๕.๗ โครงการสอดคล้องกับยุทธศาสตร์จังหวัด	(๕)
๕.๘ โครงการแก้ไขปัญหาความยากจนหรือการเสริมสร้างให้ประเทศชาติมั่นคง มั่งคั่ง ยั่งยืน ภายใต้หลักปรัชญา	(๕)
๕.๙ งบประมาณ มีความสอดคล้องกับเป้าหมาย (ผลผลิตของโครงการ)	(๕)
๕.๑๐ มีการประมาณการราคาถูกต้องตามหลักวิธีการงบประมาณ	(๕)
๕.๑๑ มีการกำหนดตัวชี้วัด (KPI) และสอดคล้องกับวัตถุประสงค์และผลที่คาดว่าจะได้รับ	(๕)
๕.๑๒ ผลที่คาดว่าจะได้รับ สอดคล้องกับวัตถุประสงค์	(๕)
รวมคะแนน	๑๐๐

๖. แนวทางเบื้องต้นในการให้คะแนนแนวทางการพิจารณาการติดตามและประเมินผลโครงการเพื่อความสอดคล้องแผนพัฒนาท้องถิ่นขององค์กรปกครองส่วนท้องถิ่น

ประเด็นการพิจารณา	รายละเอียดหลักเกณฑ์	คะแนนเต็ม	คะแนนที่ได้
๑. การสรุปสถานการณ์การพัฒนา	เป็นการวิเคราะห์รอบการจัดทำยุทธศาสตร์ขององค์กรปกครองส่วนท้องถิ่น (ใช้การวิเคราะห์ SWOT Analysis/Demand (Demand Analysis)/Global Demand และ Trend ปัจจัยและสถานการณ์การเปลี่ยนแปลงที่มีผลต่อการพัฒนา อย่างน้อยต้องประกอบด้วย การวิเคราะห์ศักยภาพด้านเศรษฐกิจ, ด้านสังคม, ด้านทรัพยากรธรรมชาติและสิ่งแวดล้อม)	๑๐	
๒. การประเมินผลการนำแผนพัฒนาท้องถิ่นไปปฏิบัติในเชิงปริมาณ	๑) การควบคุมที่มีการใช้ตัวเลขต่างๆ เพื่อนำมาใช้วัดผลในเชิงปริมาณ เช่น การวัดจำนวนโครงการ กิจกรรม งานต่างๆ ก็คือผลผลิตนั่นเองว่าเป็นไปตามที่ตั้งเป้าหมายเอาไว้หรือไม่จำนวนที่ดำเนินการจริงตามที่ได้กำหนดไว้เท่าไร จำนวนที่ไม่สามารถดำเนินการได้มีจำนวนเท่าไรสามารถอธิบายได้ตามหลักประสิทธิภาพ (Efficiency) ของการพัฒนาท้องถิ่นตามอำนาจหน้าที่ที่กำหนดไว้ ๒) วิเคราะห์ผลกระทบ/สิ่งที่กระทบ (Impact) โครงการที่ดำเนินการในเชิงปริมาณ (Quantitative)	๑๐	
๓. การประเมินผลการนำแผนพัฒนาท้องถิ่นไปปฏิบัติในเชิงคุณภาพ	๑) การประเมินประสิทธิผลของแผนพัฒนาในเชิงคุณภาพคือการนำเอาเทคนิคต่างๆ มาใช้เพื่อวัดว่าภารกิจ โครงการ กิจกรรม งานต่างๆ ที่ดำเนินการในพื้นที่นั้นๆ ตรงต่อความต้องการของประชาชนหรือไม่ และเป็นไปตามอำนาจหน้าที่หรือไม่ ประชาชนพึงพอใจหรือไม่ สิ่งของวัสดุ ครุภัณฑ์ การดำเนินการต่างๆ มีสภาพหรือลักษณะถูกต้อง คงทนถาวร สามารถใช้การได้ตามวัตถุประสงค์หรือไม่ ซึ่งเป็นไปตามหลักประสิทธิผล (Effectiveness) ผลการปฏิบัติราชการที่บรรลุวัตถุประสงค์และเป้าหมายของแผนการปฏิบัติราชการตามที่ได้รับงบประมาณมาดำเนินการ รวมถึงสามารถเทียบเคียงกับส่วนราชการหรือหน่วยงาน ๒) วิเคราะห์ผลกระทบ/สิ่งที่กระทบ (Impact) โครงการที่ดำเนินการในเชิงคุณภาพ (Qualitative)	๑๐	
๔. แผนงานและยุทธศาสตร์การพัฒนา	๑) วิเคราะห์แผนงาน งาน ที่เกิดจากด้านต่างๆ มีความสอดคล้องกับยุทธศาสตร์ขององค์กรปกครองส่วนท้องถิ่นในมิติต่างๆ จนนำไปสู่การจัดทำโครงการพัฒนาท้องถิ่นโดยใช้ SWOT Analysis/Demand (Demand Analysis)/Global Demand/Trend หรือหลักการบูรณาการ (Integration) กับองค์กรปกครองส่วนท้องถิ่นที่มีพื้นที่ติดต่อกัน ๒) วิเคราะห์แผนงาน งาน ที่เกิดจากด้านต่างๆ ที่สอดคล้องกับการแก้ไขปัญหาความยากจน หลักปรัชชารัฐ	๑๐	

ประเด็นการพิจารณา	รายละเอียดหลักเกณฑ์	คะแนนเต็ม	คะแนนที่ได้
<p>๕. โครงการพัฒนา</p> <p>๕.๑ ความชัดเจนของชื่อโครงการ</p>	<p>ควรประกอบด้วยข้อมูลดังนี้</p> <p>เป็นโครงการที่มีวัตถุประสงค์สนองต่อแผนยุทธศาสตร์การพัฒนาขององค์กรปกครองส่วนท้องถิ่นและดำเนินการเพื่อให้การพัฒนาบรรลุตามวิสัยทัศน์ขององค์กรปกครองส่วนท้องถิ่นที่กำหนดไว้ ชื่อโครงการมีความชัดเจน มุ่งไปเรื่องใดเรื่องหนึ่ง อ่านแล้วเข้าใจได้ว่าจะพัฒนาอะไรในอนาคต</p>	<p>๒๐</p> <p>(๕)</p>	
<p>๕.๒ กำหนดวัตถุประสงค์สอดคล้องกับโครงการ</p>	<p>มีวัตถุประสงค์ชัดเจน (clearobjective) โครงการต้องกำหนดวัตถุประสงค์สอดคล้องกับความเป็นมาของโครงการ สอดคล้องกับหลักการและเหตุผล วิธีการดำเนินงานต้องสอดคล้องกับวัตถุประสงค์ มีความเป็นไปได้ชัดเจน มีลักษณะเฉพาะเจาะจง</p>	<p>(๕)</p>	
<p>๕.๓ เป้าหมาย (ผลผลิตของโครงการ) มีความชัดเจนนำไปสู่การตั้งงบประมาณได้ถูกต้อง</p>	<p>สภาพที่อยากให้เกิดขึ้นในอนาคตเป็นทิศทางที่ต้องไปให้ถึงเป้าหมายต้องชัดเจน สามารถระบุจำนวนเท่าไร กลุ่มเป้าหมายคืออะไร มีผลผลิตอย่างไร กลุ่มเป้าหมาย พื้นที่ดำเนินงาน และระยะเวลาดำเนินงาน อธิบายให้ชัดเจนว่าโครงการนี้จะทำที่ไหน เริ่มต้นในช่วงเวลาใดและจบลงเมื่อไร ใครคือกลุ่มเป้าหมายของโครงการ หากกลุ่มเป้าหมายมีหลายกลุ่ม ให้นบอกชัดเจนไปว่าใครคือกลุ่มเป้าหมายหลัก ใครคือกลุ่มเป้าหมายรอง</p>	<p>(๕)</p>	
<p>๕.๔ โครงการมีความสอดคล้องกับแผนยุทธศาสตร์ ๒๐ ปี</p>	<p>โครงการสอดคล้องกับ (๑) ความมั่นคง (๒) การสร้างความสามารถในการแข่งขัน (๓) การพัฒนาและเสริมสร้างศักยภาพคน (๔) การสร้างโอกาสความเสมอภาคและเท่าเทียมกันทางสังคม (๕) การสร้างการเติบโตบนคุณภาพชีวิตที่เป็นมิตรต่อสิ่งแวดล้อม (๖) การปรับสมดุลและพัฒนาระบบการบริหารจัดการภาครัฐ เพื่อให้เกิดความมั่นคง มั่งคั่ง ยั่งยืน</p>	<p>(๕)</p>	
<p>๕.๕ เป้าหมาย (ผลผลิตของโครงการ) มีความสอดคล้องกับแผนพัฒนาเศรษฐกิจและสังคมแห่งชาติ</p>	<p>โครงการมีความสอดคล้องกับแผนพัฒนาเศรษฐกิจและสังคมแห่งชาติ ฉบับที่ ๑๒ โดย (๑) ยึดหลักปรัชญาของเศรษฐกิจพอเพียง (๒) ยึดคนเป็นศูนย์กลางการพัฒนา (๓) ยึดวิสัยทัศน์ภายใต้ยุทธศาสตร์ชาติ ๒๐ ปี (๔) ยึดเป้าหมายอนาคตประเทศไทย ๒๕๗๔ (๕) ยึดหลักการนำไปสู่การปฏิบัติให้เกิดผลสัมฤทธิ์อย่างจริงจังใน ๕ ปีที่ต่อยอดไปสู่ผลสัมฤทธิ์ที่เป็นเป้าหมายระยะยาว ภายใต้แนวทางการพัฒนา (๑) การยกระดับศักยภาพการแข่งขันและการหลุดพ้นกับดักรายได้ปานกลางสู่รายได้สูง (๒) การพัฒนาศักยภาพคนตามช่วงวัยและการปฏิรูประบบเพื่อสร้างสังคมสูงวัยอย่างมีคุณภาพ (๓) การลดความเหลื่อมล้ำทางสังคม (๔) การรองรับการเชื่อมโยงภูมิภาคและความเป็นเมือง (๕) การสร้างความเจริญเติบโตทางเศรษฐกิจและสังคมอย่างเป็นมิตรกับสิ่งแวดล้อม (๖) การบริหารราชการแผ่นดินที่มีประสิทธิภาพ</p>	<p>(๕)</p>	
<p>๕.๖ โครงการมีความสอดคล้องกับ Thailand ๔.๐</p>	<p>โครงการมีลักษณะหรือสอดคล้องกับการปรับเปลี่ยนโครงสร้างเศรษฐกิจไปสู่ Value-Based Economy หรือเศรษฐกิจที่ขับเคลื่อนด้วยนวัตกรรมทำน้อย ได้มากเช่น (๑) เปลี่ยนจากการผลิตสินค้า โภคภัณฑ์ ไปสู่สินค้าเชิงนวัตกรรม (๒) เปลี่ยนจากการขับเคลื่อนประเทศด้วยภาคอุตสาหกรรม ไปสู่การขับเคลื่อนด้วยเทคโนโลยี ความคิดสร้างสรรค์ และนวัตกรรม (๓) เปลี่ยนจากการเน้นภาคการผลิตสินค้า ไปสู่การเน้นภาคบริการมากขึ้น รวมถึงโครงการที่เติมเต็มด้วยวิทยาการ ความคิดสร้างสรรค์ นวัตกรรม วิทยาศาสตร์ เทคโนโลยี และการวิจัยและพัฒนา แล้วต่อยอดความได้เปรียบเชิงเปรียบเทียบ เช่น ด้านเกษตร เทคโนโลยีชีวภาพ สาธารณสุข วัฒนธรรม ฯลฯ</p>	<p>(๕)</p>	

ประเด็นการพิจารณา	รายละเอียดหลักเกณฑ์	คะแนนเต็ม	คะแนนที่ได้
๕. โครงการพัฒนา (ต่อ) ๕.๗ โครงการสอดคล้องกับยุทธศาสตร์จังหวัด	โครงการพัฒนาท้องถิ่นมีความสอดคล้องกับห้วงระยะเวลาของแผนพัฒนาจังหวัดที่ได้กำหนดขึ้น เพื่อขับเคลื่อนการพัฒนาท้องถิ่นเสมือนหนึ่งการขับเคลื่อนการพัฒนาจังหวัด ซึ่งไม่สามารถแยกส่วนใดส่วนหนึ่งออกจากกันได้ นอกจากนี้โครงการพัฒนาท้องถิ่นต้องเป็นโครงการเชื่อมต่อหรือเดินทางไปด้วยกันกับยุทธศาสตร์จังหวัดที่กำหนดขึ้นที่เป็นปัจจุบัน	(๕)	
๕.๘ โครงการแก้ไขปัญหาความยากจนหรือการเสริมสร้างให้ประเทศชาติมั่นคง มั่งคั่ง ยั่งยืน ภายใต้หลักปรัชญา	เป็นโครงการที่ดำเนินการภายใต้พื้นฐานความพอเพียงที่ประชาชนดำเนินการเองหรือร่วมดำเนินการ เป็นโครงการต่อยอดและขยายได้ เป็นโครงการที่ประชาชนต้องการเพื่อให้เกิดความยั่งยืน ซึ่งมีลักษณะที่จะให้ท้องถิ่นมีความมั่นคง มั่งคั่ง ยั่งยืน เป็นท้องถิ่นที่พัฒนาแล้ว ด้วยการพัฒนาตามปรัชญาของเศรษฐกิจพอเพียง	(๕)	
๕.๙ งบประมาณ มีความสอดคล้องกับเป้าหมาย (ผลผลิตของโครงการ)	งบประมาณโครงการพัฒนาจะต้องคำนึงถึงหลักสำคัญ ๕ ประการในการจัดทำโครงการได้แก่ (๑) ความประหยัด (Economy) (๒) ความมีประสิทธิภาพ (Efficiency) (๓) ความมีประสิทธิภาพ (Effectiveness) (๔) ความเหลื่อมล้ำในการพัฒนาท้องถิ่น นำไปสู่ความยุติธรรม (Equity) (๕) ความโปร่งใส (Transparency)	(๕)	
๕.๑๐ มีการประมาณการราคาถูกต้องตามหลักวิธีการงบประมาณ	การประมาณการราคาเพื่อการพัฒนาต้องให้สอดคล้องกับโครงการถูกต้องตามหลักวิชาการทางช่าง หลักของราคากลาง ราคากลางท้องถิ่น มีความโปร่งใสในการกำหนดราคาและตรวจสอบได้ในเชิงประจักษ์	(๕)	
๕.๑๑ มีการกำหนดตัวชี้วัด (KPI) และสอดคล้องกับวัตถุประสงค์และผลที่คาดว่าจะได้รับ	มีการกำหนดดัชนีชี้วัดผลงาน (Key Performance Indicator : KPI) ที่สามารถวัดได้ (measurable) ใช้บอกประสิทธิผล (effectiveness) ใช้บอกประสิทธิภาพ (efficiency) ได้ เช่น การกำหนดความพึงพอใจ การกำหนดร้อยละ การกำหนดอันเกิดจากผลของวัตถุประสงค์ที่เกิดขึ้น สิ่งที่ได้รับ (การคาดการณ์ ค่าที่จะได้รับ)	(๕)	
๕.๑๒ ผลที่คาดว่าจะได้รับสอดคล้องกับวัตถุประสงค์	ผลที่ได้รับเป็นสิ่งที่เกิดขึ้นได้จริงจากการดำเนินการตามโครงการพัฒนา ซึ่งสอดคล้องกับวัตถุประสงค์ที่ตั้งไว้ การได้ผลหรือผลที่เกิดขึ้นจะต้องเท่ากับวัตถุประสงค์หรือมากกว่าวัตถุประสงค์ซึ่งการเขียนวัตถุประสงค์ควรคำนึงถึง (๑) ความเป็นไปได้และมีความเฉพาะเจาะจง ในการดำเนินงานตามโครงการ (๒) วัดและประเมินผลระดับของความสำเร็จได้ (๓) ระบุสิ่งที่ต้องการดำเนินงานอย่างชัดเจนและเฉพาะเจาะจงมากที่สุด และสามารถปฏิบัติได้ (๔) เป็นเหตุเป็นผล สอดคล้องกับความเป็นจริง (๕) ส่งผลต่อการบ่งบอกเวลาได้	(๕)	
	รวมคะแนน	๑๐๐	

๗. การวัดผลในเชิงปริมาณและเชิงคุณภาพ

โดยใช้รูปแบบเชิงพรรณนา ซึ่งสามารถแสดงได้ทั้งการอธิบายเชิงสถิติ รูปภาพ กราฟ ข้อมูลต่าง ๆ ออก

๗.๑ ใช้แบบสำหรับการติดตามและประเมินผลเชิงปริมาณและคุณภาพ

(๑) แบบตัวบ่งชี้การปฏิบัติงาน (Performance Indicators)

(๒) แบบบัตรคะแนน (Scorecard Model) แบบบัตรคะแนน หรือ Scorecard Model ของ Kaplan &

Norton

(๓) แบบมุ่งวัดผลสัมฤทธิ์ (Result Framework Model (RF))

(๔) แบบเชิงเหตุผล (Logical Model) ตัวแบบเชิงเหตุผล หรือ Logical Model

(๕) แบบวัดกระบวนการปฏิบัติงาน (Process Performance Measurement System (PPMS)) ระบบการวัดกระบวนการปฏิบัติงานหรือ PPMS

(๖) แบบการประเมินโดยใช้วิธีการแก้ปัญหาหรือเรียนรู้จากปัญหาที่เกิดขึ้นหรือ Problem-Solving

Method

(๗) แบบการประเมินแบบมีส่วนร่วม (Participatory Methods)

(๘) แบบการประเมินผลกระทบ (Impact Evaluation)

(๙) แบบการประเมินความเสี่ยง (Risk Assessment Model)

(๑๐) แบบการประเมินตนเอง (Self-assessment Model) และ

(๑๑) แบบอื่นๆ ที่องค์กรปกครองส่วนท้องถิ่นกำหนดขึ้น ทั้งนี้ต้องอยู่ภายใต้กรอบตามข้อ

(๑)-(๑๐) หรือเป็นแบบผสมก็ได้

๗.๒ เชิงปริมาณ (Quantity) คุณภาพ (Quality) ผลที่ได้จริงๆ คืออะไรค่าใช้จ่าย (Cost) เวลา (Time) เป็นไปตามที่กำหนดไว้หรือไม่

๗.๓ ประชาชนได้ประโยชน์อย่างไรหรือราชการได้ประโยชน์อย่างไร

๗.๔ วัดผลนั้นได้จริงหรือไม่ หรือวัดได้เท่าไร (Key Performance Indicators : KPIs)

๗.๕ ผลกระทบ (Impact)

ส่วนแผนพัฒนาท้องถิ่น
กองพัฒนาและส่งเสริมการบริหารงานท้องถิ่น
กรมส่งเสริมการปกครองท้องถิ่น

สำเนาบันทึกการประชุมสภาองค์การบริหารส่วนตำบลคูگی้ง

สมัยวิสามัญสมัยที่ ๒/๒๕๖๒

เมื่อวันจันทร์ ที่ ๗ ตุลาคม ๒๕๖๒ เวลา ๐๙.๐๐ น.

ณ ห้องประชุมสภาองค์การบริหารส่วนตำบลคูگی้ง

รายชื่อผู้มาประชุม

ลำดับ	ชื่อ - สกุล	ตำแหน่ง	ลายมือชื่อ	หมายเหตุ
๑	นายวิระ โคกจันทิก	ประธานสภา อบต.	วิระ โคกจันทิก	
๒	นายประสงค์ ละอองศรี	รองประธานสภา อบต.	ประสงค์ ละอองศรี	
๓	นางนันทวล สีสาวแห	สมาชิก อบต. หมู่ที่ ๑	นันทวล สีสาวแห	
๔	นางสำรี กมลเลิศ	สมาชิก อบต. หมู่ที่ ๒	สำรี กมลเลิศ	
๕	นายประหยัด เกาะน้ำใส	สมาชิก อบต. หมู่ที่ ๒	ประหยัด เกาะน้ำใส	
๖	นางกองศรี แสงผล	สมาชิก อบต. หมู่ที่ ๓	กองศรี แสงผล	
๗	นายสำราญ อ่างสุวรรณ	สมาชิก อบต. หมู่ที่ ๓	สำราญ อ่างสุวรรณ	
๘	นายปราณี เพ็ญทองดี	สมาชิก อบต. หมู่ที่ ๔	ปราณี เพ็ญทองดี	
๙	นายบุญตา ลออ	สมาชิก อบต. หมู่ที่ ๔	บุญตา ลออ	
๑๐	นางทองย้อย บุญชม	สมาชิก อบต. หมู่ที่ ๕	ทองย้อย บุญชม	
๑๑	นางสาวสำเนียง ถิ่นทัพไทย	สมาชิก อบต. หมู่ที่ ๕	สำเนียง ถิ่นทัพไทย	
๑๒	นายสมร จนบุตร	สมาชิก อบต. หมู่ที่ ๖	สมร จนบุตร	
๑๓	นายชัยรัตน์ เรืองสนาม	สมาชิก อบต. หมู่ที่ ๖	ชัยรัตน์ เรืองสนาม	
๑๔	นายชัยนง ศรีหามงคล	สมาชิก อบต. หมู่ที่ ๗	ชัยนง ศรีหามงคล	
๑๕	นายมนบุญ เข้มทอง	สมาชิก อบต. หมู่ที่ ๘	มนบุญ เข้มทอง	
๑๖	นายสุรัตน์ แสงเสนา	สมาชิก อบต. หมู่ที่ ๙	สุรัตน์ แสงเสนา	
๑๗	นายประเสริฐ สังการี	สมาชิก อบต. หมู่ที่ ๙	ประเสริฐ สังการี	
๑๘	นางหล้าน้อย สุทธิธรรม	สมาชิก อบต. หมู่ที่ ๑๐	หล้าน้อย สุทธิธรรม	
๑๙	นายโกศรี แสนเวียง	สมาชิก อบต. หมู่ที่ ๑๐	โกศรี แสนเวียง	
๒๐	นายประกาศ ศรีบุตรดา	สมาชิก อบต. หมู่ที่ ๑๑	ประกาศ ศรีบุตรดา	
๒๑	นายเทียน นาสุนินทร์	สมาชิก อบต. หมู่ที่ ๑๑	เทียน นาสุนินทร์	
๒๒	นายวิเชียร วิเศษวงษา	สมาชิก อบต. หมู่ที่ ๑๒	วิเชียร วิเศษวงษา	
๒๓	นายสุริยัน สุวรรณโณ	สมาชิก อบต. หมู่ที่ ๑๓	สุริยัน สุวรรณโณ	
๒๔	นายอดุลย์ ศิริสำราญ	สมาชิก อบต. หมู่ที่ ๑๔	อดุลย์ ศิริสำราญ	
๒๕	นายวิฑูรย์ ยามสุข	สมาชิก อบต. หมู่ที่ ๑๕	วิฑูรย์ ยามสุข	
๒๖	นายทองคุณ เนื้อขาว	สมาชิก อบต. หมู่ที่ ๑๕	ทองคุณ เนื้อขาว	
๒๗	นางนิต ศรีพลัง	สมาชิก อบต. หมู่ที่ ๑๗	นิต ศรีพลัง	

ผู้ไม่มาประชุม ๓ ราย

- ขาดประชุม ๑. นายพนธ์ บัวศรีคำ สมาชิก อบต. หมู่ที่ ๑๗
 ๒. นายอำนาจ วิเศษวงษา สมาชิก อบต. หมู่ที่ ๗
 ๓. นายชมภู เดชศรี สมาชิก อบต. หมู่ที่ ๑๖

สำเนาบันทึกการประชุมสภาองค์การบริหารส่วนตำบลดุกอิ่ง

สมัยสามัญสมัยที่ ๒/๒๕๖๒

เมื่อ วันจันทร์ ที่ ๗ ตุลาคม ๒๕๖๒

รายชื่อผู้เข้าร่วมประชุม

ลำดับ	ชื่อ - สกุล	ตำแหน่ง	ลายมือชื่อ	หมายเหตุ
๑	นายจรูญ เวียงแก้ว	นายกองค์การบริหารส่วนตำบลดุกอิ่ง	จรูญ เวียงแก้ว	
๒	นางสาวเกษมณี กลางเมือง	เลขานุการนายก	เกษมณี กลางเมือง	
๓	นายสมมิตร สีสาวแห	รองนายกองค์การบริหารส่วนตำบลดุกอิ่ง	สมมิตร สีสาวแห	
๔	นายสมศรี วิเศษวงษา	รองนายกองค์การบริหารส่วนตำบลดุกอิ่ง	สมศรี วิเศษวงษา	
๕	นายทศพล เพี้ยโคตร	หัวหน้าสำนักปลัด	ทศพล เพี้ยโคตร	
๖	นางจิรัฐฎิภา ฉแก้วมงคลทิพย์	ผอ.กองคลัง	จิรัฐฎิภา ฉแก้วมงคลทิพย์	
๗	นายภาสพงษ์ เล่ห์กล	ผอ.กองช่าง	ภาสพงษ์ เล่ห์กล	
๘	นางสาวโสภิตา ไชยภารา	นักวิเคราะห์นโยบายและแผน	โสภิตา ไชยภารา	
๙	นางสาวกัลยาณี ปาจิตตี	นักพัฒนาชุมชน	กัลยาณี ปาจิตตี	
๑๐	นางจารุณี หินชุย	เจ้าพนักงานธุรการ	จารุณี หินชุย	
๑๑	นายชาญชัย จันทพัฒน์	นิติกรชำนาญการ	ชาญชัย จันทพัฒน์	
๑๒	นายวินัย วงบุตตา	ผู้ช่วยเจ้าพนักงานประชาสัมพันธ์	วินัย วงบุตตา	
๑๓	นางสาวอรสา แสนแสนท์	พนักงานทั่วไป (งานกิจการสภา)	อรสา แสนแสนท์	
๑๔	นางสาวไฉฉิธา วงศ์บุตตา	ผู้ช่วยนักจัดการงานทั่วไป	ไฉฉิธา วงศ์บุตตา	
๑๕	นางสาวธัญญา ดวงมา	ผู้ช่วยเจ้าพนักงานธุรการ (สป.)	ธัญญา ดวงมา	
๑๖	นางสาวสุพิชชา หนึ่งไรสง	ผู้ช่วยเจ้าพนักงานสาธารณสุข	สุพิชชา หนึ่งไรสง	
๑๗	นางสาววิชุดา บัวพันธ์โพน	ผู้ช่วยนักวิชาการเกษตร	วิชุดา บัวพันธ์โพน	
๑๘	นายนิพนธ์ เฟ็งศรี	ผู้ช่วยเจ้าหน้าที่วิเคราะห์	นิพนธ์ เฟ็งศรี	
๑๙	นายประกาศิต ดวงมา	ผู้ช่วยเจ้าหน้าที่ป้องกัน	ประกาศิต ดวงมา	
๒๐	นายจักรพงษ์ บ่อชน	ผู้ช่วยเจ้าพนักงานธุรการ (คลัง)	จักรพงษ์ บ่อชน	
๒๑	นางสาวอัญญาภรณ์ ขมิ้นทอง	ผู้ช่วยเจ้าหน้าที่พัสดุ	อัญญาภรณ์ ขมิ้นทอง	
๒๒	นางสาวมลฤดี ทวีสาร	ผู้ช่วยเจ้าพนักงานธุรการ (ช่าง)	มลฤดี ทวีสาร	
๒๓	นางสาวนิตยา พันพลู	ผู้ช่วยเจ้าพนักงานคลัง	นิตยา พันพลู	

เริ่มประชุมเวลา

เวลา ๐๙.๐๐ น. เมื่อที่ประชุมพร้อมแล้ว นายวิระ โคกจันทิก ประธานสภาฯ ประธานที่ประชุมได้จัดรูป
 เทียนบูชาพระรัตนตรัยและกล่าวเปิดประชุมสภา อบต.ดุกอิ่ง และเริ่มประชุมตามระเบียบวาระ ดังนี้
ระเบียบวาระที่ ๑ เรื่องที่ประธานแจ้งให้ที่ประชุมทราบ

ระเบียบวาระที่ ๒ เรื่องรับรองรายงานการประชุมครั้งที่แล้ว

เมื่อสมัยสามัญสมัยที่ ๓ ครั้งที่ ๒/๒๕๖๒ เมื่อวันที่ ๑๙ สิงหาคม ๒๕๖๒

ที่ประชุม : มีมติเห็นชอบรับรองรายงานการประชุม ๒๖ เสียง

ระเบียบวาระที่ ๓ เรื่องเสนอเพื่อการพิจารณา

๓.๑. ผู้บริหารรายงานสถานการณ์ภัยแล้งต่อสภาองค์การบริหารส่วนตำบลดุกอ

ประธานสภา : เชิญท่านนายกเป็นคนชี้แจงเชิญครับ

นายจรูญ เวียงแก้ว นายก อบต.ดุกอ : ได้ชี้แจงว่า สถานการณ์ภัยแล้งที่เกิดขึ้นในช่วงหลายเดือนที่ผ่านมาซึ่งตามระเบียบวาระที่ ๓ เรื่องเพื่อพิจารณา ๓.๑ ผู้บริหารรายงานสถานการณ์ภัยแล้งต่อสภาองค์การบริหารส่วนตำบลดุกอผ่านท่านประธาน ในเขตพื้นที่องค์การบริหารส่วนตำบลดุกอของเราตามที่ทราบกันดีอยู่แล้วนั้นว่าส่วนมากก็จะเป็นพื้นที่ด้านการเกษตรเป็นหลักก็คือการปลูกข้าวนาปี พืช ส่วนประกอบกับการเลี้ยงสัตว์ในช่วงเดือนมิถุนายน กรกฎาคม เป็นช่วงที่จะต้องอาศัยน้ำเป็นหลักเพื่อทำการบำรุงข้าว ดังนั้นไม่ว่าจะเป็นพืชเป็นสัตว์ทุกประการ ทุกท่านก็คงรับทราบกับสถานการณ์ที่เกิดขึ้นสามเดือนเต็มๆที่เกิดวิกฤตภัยแล้งเกิดผลกระทบหลายจังหวัดทำให้ฝนทิ้งช่วงข้าวเสียหายทางองค์การบริหารส่วนตำบลดุกอ โดยมีหน่วยงานรับผิดชอบก็เลยได้รายงานต่อนายอำเภอฐานะเป็นผู้กำกับดูแลทางอำเภอก็รายงานสถานการณ์ต่อผู้ว่าในจังหวัดร้อยเอ็ดและในตำบลดุกอ เป็นเขตพื้นที่วิกฤตทางผู้ว่าราชการจึงได้ประกาศภัยแล้งเป็นภัยพิบัติระดับขอประกาศแล้วทางรัฐบาลก็ได้อนุมัติงบประมาณในส่วนของจังหวัดร้อยเอ็ดจังหวัดละ สองร้อยล้านบาท เพื่อแก้ปัญหาภัยแล้งตำบลดุกอก็ประมาณความเสียหายไม่ได้ว่าเสียหายเท่าไรแต่ก็สรุปได้ก็คือหนองน้ำส่วนมากก็แห้งจนไม่มีน้ำจึงมีความจำเป็นที่องค์การบริหารส่วนตำบลดุกอต้องเตรียมพร้อมน้ำไว้อุปโภคบริโภค เพราะได้ขาดแคลนน้ำหนักมากในช่วงฤดูแล้งที่ผ่านมา ๒๐ โดยเฉพาะพื้นที่หมู่ที่ ๒ ของเราดังนั้นซึ่งท่านประธานก็ได้มาร่วมเสนอแนะให้ความคิดในการที่จะแก้ปัญหาภัยแล้งให้กับพี่น้องส่วนการแก้ปัญหาในช่วงฤดูแล้งทางองค์การบริหารส่วนตำบลดุกอของเราก็ได้กำหนดแผนงานเสนอต่อนายอำเภอเพื่อให้นายอำเภอเสนอไปยังจังหวัดเบื้องต้นและองค์การบริหารส่วนตำบลดุกอก็ได้ขออนุมัติโอนงบประมาณในคราวประชุมสมัยสามัญวันที่ ๑๓ สิงหาคม ๒๕๖๒ เพื่ออนุมัติวงเงินไปขุดลอก ๒ หนองในรูปแบบธนาคารน้ำใต้ดินบ่อเปิด ก็ได้อนุมัติต่อท่านประธานและท่านสมาชิกแล้วนั้นก็คือหนองหูลิงและหนองเม็กทำเป็นรูปแบบธนาคารน้ำใต้ดินบ่อเปิด การดำเนินการก็ได้เป็นการจัดซื้อจัดจ้างทำสัญญากับผู้ประกอบการวัตถุประสงค์เพื่อจะให้มีน้ำซึ่งเป็นระบบธนาคารน้ำใต้ดินหลังจากนั้นก็ได้ออกแผนงานที่มีความจำเป็นเสนอเพื่อขอรับงบประมาณมาให้กับพี่น้องประชาชน ปรากฏว่าเงินสองร้อยล้านบาทขององค์การบริหารส่วนตำบลดุกอได้รับอนุมัติแก้ปัญหาภัยแล้งมาอีกหนึ่งหนองก็คือหนองเม็กอยู่ที่บ้านวาริเกษมหลังจากนั้นก็ได้รับรายงานไปแล้วเบื้องต้นส่วนรายละเอียดจะได้แถลงผลงานในรอบปีที่น่าเรียนต่อท่านประธานให้รับทราบในคราวประชุมในครั้งต่อไป

๓.๒ รายงานอุทกภัยที่ผ่านมาต่อสภาองค์การบริหารส่วนตำบลดุกอ

รายงานอุทกภัยในส่วนของวันที่ ๒๙ ได้เกิดพายุโผลดมาแต่ยังไม่ได้ดำเนินการขุดลอกก็เกิดพายุมาตามที่ทุกท่านได้รับทราบโดยเฉพาะจังหวัดร้อยเอ็ดซึ่งเป็นจังหวัดหนึ่งที่เกิดพายุดังกล่าวทำให้เกิดน้ำท่วมไม่สามารถที่จะดำเนินการขุดลอกได้ทางผู้ประกอบการก็ยังไม่ได้มาดำเนินการเอง จากที่ได้เกิดสภาวะน้ำท่วม ในส่วนที่ทำสัญญาไว้ก็ต้องได้ดำเนินการต่อไปแน่นอน ในช่วงวันที่ ๒๙ - ๓๐ สิงหาคม ๒๕๖๒ ก็เกิดพายุทำให้ฝนตกที่ทุกท่านได้รับทราบทุกหมู่บ้านโดยท่านผู้นำได้รายงานสถานการณ์น้ำท่วมไป ทำให้เกิดวิกฤตน้ำท่วมขึ้น

องค์การบริหารส่วนตำบลก็ได้รายงานไปไม่ว่าจะเป็นด้านการเกษตร ด้านการคมนาคม ซึ่งตำบลคูอิงของเราเกิดภัยพิบัติในด้านอุทกภัยทั้ง ๑๗ หมู่บ้านหลังจากพายุผ่านไปคณะผู้บริหารตลอดทั้งข้างได้รับข้อมูลความเสียหายในด้านคมนาคมของพี่น้องประชาชนซึ่งผู้นำได้เรียนมาให้ทราบก็ได้ออกสำรวจเพื่อแก้ปัญหาที่มีลักษณะที่ว่าถนนเส้นไหนที่เสียหายก็ได้ออกไปสำรวจประมาณราคารายงานไปที่จังหวัดเบื้องต้นทางองค์การบริหารส่วนตำบลคูอิงผู้บริหารได้ประชุมในส่วนที่เป็นบซ่อมแซมไปซ่อมถนนลูกรังเพื่อการเกษตรให้ลักษณะการซ่อมแซมเบื้องต้นต้องมีความจำเป็นโดยใช้งบประมาณซ่อมแซมเจ็ดหมื่นกว่าบาทนี้ คือเป็นข้อเท็จจริงที่น่าเรียนก็จะอยู่ในระหว่างผู้ประกอบการลงพื้นที่ให้เกิดความสะดวกได้นอกเหนือจากนั้นก็ได้รับข้อมูลจากหมู่บ้านแจ้งเข้ามาอีกบอกว่าหากมีความจำเป็นมากไม่ว่าจะเป็นพื้นที่ถนน คสล ถนนลูกรังเพื่อการเกษตรมารวมงบประมาณแล้วตลอดทั้งคูในแผนแล้วบางหมู่บ้านต้องการถนน คสล ปรากฏว่าที่ส่งมาก็มีความเสียหายทุกหมู่บ้านส่วนตัวระผมเองกับข้างก็ได้ลงไปสำรวจตามความต้องการของผู้นำที่ได้เสนอมาตามที่พี่น้องมีความจำเป็นพอมাত্রตรวจสอบแล้วกับเจ้าหน้าที่วิเคราะห์นโยบายและแผนได้นำเข้าหลักเกณฑ์และเป็นการเตรียมความพร้อมที่จะนำงบประมาณไปแก้ปัญหาให้กับพี่น้องก็เลยมาปรับปรุงแผนขึ้นตามหลักการแล้วการปรับปรุงแผนไม่ว่าจะเป็นฉบับไหนซึ่งคณะกรรมการจัดทำแผนคณะกรรมการพัฒนาท้องถิ่นหรือว่าพัฒนาแผนก็ได้ดำเนินการมาแล้วก็ทำเป็นญัตติเสนอต่อท่านประธานเพื่อให้ท่านประธานมาพิจารณาให้ความเห็นชอบรวมแล้วก็ เป็น ๓๗ โครงการทั้งที่มีอยู่ในแผนและไม่มีอยู่ในแผนนั้น คือความจำเป็นหลังน้ำลดกระผมเองได้ไปสำรวจในจำนวน ๓๗ โครงการ ยกตัวอย่าง ถนนจากบ้านวาริชเกษมไปบ้านดอนกลอยก็อาจจะมีอยู่ในแผนหากแต่ว่าจุดไหนไม่ชัดเจนก็อยากจะสำรวจเข้ามาตรงนี้ เพื่อเข้าไปในเล่มที่อยู่ในมือท่านจึงได้รายงานต่อท่านประธานไปยังท่านสมาชิกได้รับทราบ ส่วนโครงการอื่นๆที่ไม่ได้ปรากฏในข้อมูลที่เป็นร่างแผนเข้ามา ก็หมายความว่ามีความจำเป็นตามลำดับที่ประชาชนมาแล้วแต่แผนงานดังกล่าวเป็นแผนงานที่หลังน้ำลดมีความจำเป็นมีความสำคัญต่อพี่น้องเป็นการด่วนในการร้องขอของท่านผู้นำตลอดทั้งพี่น้องประชาชนส่วนงบประมาณที่จะแก้ไขใน ๓๗ โครงการนี้ในส่วนที่ผ่านมาไม่ว่าจะเป็นภัยแล้งหรืออุทกภัยนั้นก็รายงานไปแล้ว นอกเหนือจากนั้นหากว่าองค์การบริหารส่วนตำบลของเรา มีงบประมาณไม่เพียงพอ ก็จะเสนอต่อนายอำเภอไปยังผู้ว่าราชการจังหวัดให้พิจารณาของส่วนภูมิภาคต่อไปขออนุญาตนำเรียนเพิ่มเติมเนื่องจากว่าการดูแลวิกฤตด้านอุทกภัยในส่วนของการขุดเฉยหรือความเสียหายในส่วนของภูมิภาคหรืออำเภอหนองฮีจะเป็นหลักจะเป็นเรื่องสัตว์และพืชที่สร้างความเสียหายท่านก็จะได้เห็นกันแล้วในหนังสือสั่งการแล้วว่าช่วยได้เท่าไรประมาณเท่าไรแต่ในส่วนของเรา ก็จะช่วยในหลักการด้านคมนาคมเป็นหลักก่อนไม่ว่าจะเป็นเมล็ดพันธุ์ข้าวหรือขุดเซยความเสียหายของน้ำท่วมนั้นก็ เป็นในส่วนของการเกษตรที่จะดำเนินการหากแต่ว่าองค์การบริหารส่วนตำบลคูอิงของเรา ก็ได้รับข้อมูลมาไม่ทราบว่าจะตรงกับเกษตรอำเภอหรือไม่แต่ดูประมาณแล้วที่ได้จากการสำรวจเบื้องต้นเราจะได้รับหรือเสียหายเท่าใดก็ประมาณสองหมื่นกว่าไรตามที่ได้ดูข้อมูลมาตามที่ทางฝ่ายเกษตรได้นำเสนอมาซึ่งในการตรวจสอบนั้นท่านประธานที่เคารพและท่านสมาชิกผู้ทรงเกียรติก็จะเป็นหนึ่งในกรรมการกับผู้นำหมู่บ้านอยู่แล้วหากแต่ว่าข้อมูลที่สรุปส่งเข้ามาในองค์การบริหารส่วนตำบลคูอิง ก็ได้รับรายงานต่ออำเภอไปแล้วส่วนต่อไปเราก็ต้องดูหลักการว่าเราจะดำเนินการต่ออย่างไรแต่ถนนหนทางเราก็คงจะหางบประมาณในส่วนใดส่วนหนึ่งมาแก้ปัญหาเร่งด่วน

ดังกล่าว ใน ๓๗ แผนงานนี้ก็ขอเรียนต่อท่านประธานเพียงเท่านี้พอเป็นประเด็นสังเขปในการสถานการณ์ภัยแล้งและอุทกภัยที่เกิดขึ้นในตำบลของเราขอเรียนเบื้องต้นเพียงเท่านี้ครับ

ประธานสภา : ต่อไปเป็นการพิจารณาขอความเห็นชอบโครงการที่มีความจำเป็นที่บรรจุเข้าในแผน (๒๕๖๑-๒๕๖๕) ตามที่ท่านสมาชิกได้ตรวจดูแล้วที่ได้เพิ่มมาท่านนายกก็ได้ชี้แจงมาพอสังเขปแล้วนะครับว่ามี ๓๗ โครงการครับที่เพิ่มเข้ามาส่วนที่เหลือที่ไม่มีในแผนเพิ่มเติมก็คงจะมีอยู่ในเล่มแผนห้าปีของเราอยู่แล้วครับก็ขอให้สมาชิกทุกท่านดูตามเอกสารให้ละเอียดครับ

นายประเสริฐ สังการี สมาชิก สอบต. หมู่ที่ ๙ : เปลี่ยนตรงหน้า ๔ ตรงชื่อนายทองดี เนื้อหาเปลี่ยนเป็นนางทองย่น เนื้อหา ครับ

นายสมร จนบุตร สมาชิก สอบต. หมู่ที่ ๖ : หน้าที่ ๒๐ แก้ไขตรงตัวเลขตรง ๒ เมตรเป็น ๒,๐๐๐ เมตร ครับ

นายประหยัด เกษน้ำใส สอบต. หมู่ที่ ๒ : ขอเพิ่มเติมเส้นทางสัญจรไปมาที่ไม่สะดวกขอเพิ่มการซ่อมแซมถนนลูกรังของหมู่ที่ ๒ เส้นตอนปูดาลงไปลำน้ำเสียวครับ

นาย วิฑูลย์ ยามสุข สอบต. หมู่ที่ ๑๕ : โครงการของหมู่ที่ ๑๕ จากนายจันทา เสาโมก เปลี่ยนเป็นนางเรียบร้อย เรืองวงศ์ ครับ

ประธานสภาฯ : ต่อไปจะขอมตินะครับมี ท่านใดเห็นชอบ โครงการที่มีความจำเป็นเพิ่มเติมเพื่อบรรจุเข้าแผน (๒๕๖๑-๒๕๖๕) กรุณายกมือขึ้นครับ

ที่ประชุม : มีมติเห็นชอบรับรองรายงานการประชุม ๒๖ เสียง

นายจรูญ เวียงแก้ว นายก อบต.ดุกอ : ได้ชี้แจงว่า ในส่วนของสภาที่ได้พิจารณาว่าจะให้บรรจุเข้าแผนจริงๆแล้วในการเก็บข้อมูลในความจำเป็นของพี่น้องประชาชนไม่ว่าจะเป็นด้านของการคมนาคมแต่ท่านสมาชิกต้องเสนอมาหากะผมก่อนให้เป็นไปตามขั้นตอนหากแต่ถ้าถ้าแผนซึ่งเป็นเจ้าหน้าที่ดำเนินการได้กระผมก็ยินดีที่จะบรรจุให้สำหรับความจำเป็นยังก็ต้องการแก้ไขปัญหาหากแต่ถ้าเจ้าหน้าที่แผนก็ต้องไปคุยต่อคณะกรรมการด้วยหลักการแล้วคณะกรรมการก็ต้องตกลงแต่ก็ต้องมีหนังสือจากชุมชนยื่นขึ้นมาให้ด้วยก็ต้องเป็นไปตามแผนตามขั้นตอนถ้ามีความจำเป็นจริงๆเราก็ต้องปรับแผนเวลาที่จะปรับแผนเราก็ต้องมีข้อมูลว่าตรงไหนมีความจำเป็นไปตามลำดับ

ระเบียบวาระที่ ๔ เรื่องอื่น ๆ

ประธานสภาฯ : วาระที่ ๔ เรื่องอื่นๆ ครับ เชิญท่านประหยัดครับ

นายประหยัด เกษน้ำใส สอบต. หมู่ที่ ๒ : ถ้าเข้าแผนไม่ได้ก็ขอกรุณาหางบที่มาซ่อมแซมเพราะว่ามีหลายจุดที่จะนำมาซ่อมแซม ขณะมีรถหินก็บอกให้เอามาตรงที่สัญจรไปมาเพื่อจะได้นำมาเทตรงที่สัญจรไม่สะดวกมีงบบซ่อมแซมก็น่าจะเอามาให้กระผมสักรถหนึ่งก็ยังดีตรงที่มีท่อน้ำปะปากก็ยังมีอยู่เหมือนเดิมมีอะไรที่พอจะมาซ่อมแซมให้ได้ใหม่ครับเพราะจะเข้าหน้าเกี่ยวข้าวแล้วก็จะมีอยู่ ๓ จุด ๔ จุดที่กระผมอยากฝากไว้ก็ขอช่วยพิจารณาด้วยนะ ครับ

นายจรูญ เวียงแก้ว นายก อบต.ดุกอึ้ง : ได้ชี้แจงว่าก็อยากให้เขียนหนังสือแจ้งไปยังอำเภอครับจะได้แจ้งให้ นายอำเภอรับทราบทำไปตามขั้นตอน

ประธานสภา : ท่านประหยดก็ทำหนังสือให้กำนันลงนามให้แล้วจะได้ยื่นต่อนายอำเภอก็ทำไปตามขั้นตอนครับ
นางสาวโสภิตา ไชยภารา นักวิเคราะห์ฯ : ก็ขอชี้แจงตามที่ท่านนายกได้กล่าวที่จะนำเสนอในงบประมาณจาก อำเภอ นะคะตามที่ท่านนายกได้แจ้งไปทางผู้นำหากท่านสมาชิกหมู่บ้านไหนที่มีปัญหาในส่วนที่ตกลงจาก งบประมาณ ทางแผนก็จะรับเป็นทำหนังสือให้หมู่บ้านไหนที่เกิดอุทกภัยจริงๆที่ยังไม่ได้งบประมาณที่จะช่วยเหลือก็ ขอความร่วมมือจากท่าน ขอเป็นรูปภาพที่เกิดขึ้นจริงๆทางเราก็จะทำหนังสือส่งไปยังอำเภอให้ส่งมาให้เร็วที่สุด อย่างช้าไม่น่าจะเกินภายในอาทิตย์นี้ค่ะ

ประธานสภา : กล่าวว่า สมาชิกที่เดือดร้อนก็รวมภาพถ่ายที่เป็นจริงเอกสารส่งให้กับเจ้าหน้าที่แผนเพื่อจะได้ ช่วยกันที่จะได้รับการช่วยเหลือกันทุกท่านครับ

นายประสงค์ ละอองศรี สอบต. หมู่ที่ ๑๔ : กล่าวว่าเกี่ยวกับร่องน้ำเดือนห้าครับที่ได้รับผลกระทบฝนตกน้ำท่วม ในช่วงที่ผ่านมาทำให้ฝ่ายขาดเป็นบริเวณกว้างขาดอยู่ ๒ ช่วงครับทั้งช่วงล่างและช่วงตอนบนทำให้การสัญจรไปมา ไม่สะดวกอยากให้ท่านพิจารณาในเรื่องนี้ด้วยครับ

นายมนูญ เข้มทอง สอบต.หมู่ที่ ๘ : กล่าวว่าสำหรับถนนที่ได้รับงบประมาณ ๒๗๐,๐๐๐ บาท (สองแสนเจ็ดหมื่นบาทถ้วน) ไม่ทราบว่าทำเสร็จเรียบร้อยหรือยังครับช่วยติดตามให้ด้วยครับ

ประธานสภา : ได้กล่าวว่าวันนี้ขอขอบคุณทุกท่านที่ประชุมมาจนถึงเวลานี้การประชุมครั้งต่อไปจะได้ออกหนังสือ เรียกประชุมให้ทุกท่านได้ทราบและหากไม่มีอะไรอีกผมขอปิดการประชุมครับ

ปิดการประชุม เวลา ๑๔.๓๐ นาฬิกา

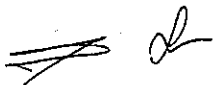
(ลงชื่อ)  ผู้จัดรายงานการประชุม
(นางนิมवल สีสาวแห)
เลขานุการสภา อบต.

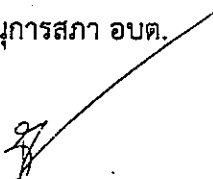
(ลงชื่อ)  ประธานคณะกรรมการตรวจรายงานการประชุม
(นายชัยรัตน์ เรืองสนาม)

(ลงชื่อ)  กรรมการตรวจรายงานการประชุม
(นายประยัต เก่าน้ำใส)

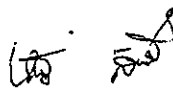
(ลงชื่อ)  กรรมการตรวจรายงานการประชุม
(นายประเสริฐ สังการี)

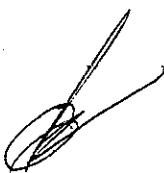
(ลงชื่อ)  ประธานสภาองค์การบริหารส่วนตำบลตุ๊กอึ้ง
(นายวิระ โคกจันทิก)

วันที่  เดือน ตุลาคม พ.ศ. ๒๕๖๒